中華郵政特准掛號立券總包特別優待寄送之報紙

北平晨報

THE PEIPING MORNING POST

第一三四號

本日出報三大張

本報價目
【本市】零售每份四分 過星期一增刊北晨評論北晨畫報每份七分 每月一元一角 半年六元 全年十一元二角 【外埠及日本】每月一元三角 半年七元二角 全年十三元六角 【國外】每月二元九角 半年十六元八角 全年卅二元八角

廣告刊例
【特等】登論前或新聞版中每英方寸一元二角 【甲等】登第一張封面每英方寸八角 【乙等】登第二三兩張新聞下半版每英方寸六角 【丙等】登第二張新聞背面每英方寸四角 【丁等】登第三張新聞背面每英方寸三角 長期有優待辦法

【社址】北平宣外大街一八一號
【電話】經理處南局五三九〇號 編輯處南局五二八〇號
【電報掛號】一九三〇有線無線通用

光陸電影

今天日夜特選

南錫珂羅合演 羅爾格
全部五彩歌舞愛情滑稽鉅片

青春甘泉

"FLOLOW THRU"

中和戲院

今天夜戲准演

程豔秋 周瑞安

小客串 吳富琴 李洪春 范寶亭 曹二庚
賈多才 蘇連漢 劉春利

各界特煩漢代歷史 堂皇富麗名貴傑作 文姬歸漢 新奇佈景五色電光 全部偉劇一夕演完

備有說明詞句印成精本並託程君豔秋自書封面臨場奉贈

芙蓉草 程繼仙 李多奎
胭脂虎 祝家莊 會稽城
馬連昆 文亮臣 李洪福 慈瑞泉

現已售票 概不加價

北平通易信託公司附設
婦女儲蓄處
開幕紀念儲金 有三特點

（一）期短 （二）息優 （三）有贈品

四月一日起……六月三十日止

本公司為提倡婦女儲蓄起見添設婦女儲蓄處聘請女職員主持辦理一切以便與女界接洽茲於開幕伊始特辦紀念儲金藉答存戶之盛意所有此項儲金特點如左

一　金額　每份定為大洋一百元
二　利率　週息一分到期支付本息
三　期限　一年為一期期滿得再展
四　贈品　每份贈送繡花手提夾一個如存滿五份贈精美儲蓄盒一個並加贈手提夾一個多則類推

此外尚辦有儲蓄存款十種均印有詳章如承索閱即當奉上

地址　西交民巷七十七號
電話　南局四四〇〇　四五〇〇

陸海空軍副司令行營經理處啟事

本處招考錄事初試取錄各員已於五月五日下午六時在西長安街行營照牆揭曉特此公告

德國柏林大學醫學博士陳君錫爵

畢業柏林大學醫科後任柏林醫院助教專門研究婦科及皮膚花柳等症十餘年學術湛深經驗宏富客歲與德國馬密芝女士先後歸國開設治療於天津法界廿四號路貴寶里三號電話三局二〇二九號馬女士亦曾畢業於柏林幼兒養育科對於看護保嬰亦暨醫藥智識均有專長本其最新之學術行其救世之熱忱謹為介紹於世俾患者知所問津焉

介紹人
王逸塘　曹纕蘅　湯爾和　張仲仁
段駿良　姚幼之　邵次公　劉蓀生
鄧雲谿　姚次之　張少卿　王右籛
張遠伯　章行嚴　鄧舒安　劉季衍
鄧文如　張朗村　劉倚仁　賀履之
何孟祥　張亞農　張伯常　梁秋水
陳博生　湯鑄新　張海若　陳二厂

鑫華番菜館新張

本號開設前門外陝西巷南頭內部修理清潔特請名師專做英法大菜中西糕點早茶零菜以及洋酒罐頭均已完備其價尤廉零用外送並喜慶外會每晚宵夜無不便利定於本月六日開幕歡迎惠顧敬請各界諸君光臨一試方知言不謬也

電話南局九百九十五號

鑫華番菜館啟

蕭屋泉鬻畫潤例

【堂幅】每幅丈二尺六百元六尺三百元三尺六十元丈紙五百元五尺二百元二尺四十元八尺四百元四尺一百三十元【掛屏】每幅丈紙百八十元五尺七十元二尺三十元八尺一百二十元四尺六十元六尺一百元三尺四十二元【冊頁】每幅二十元以見方一尺為度大者酌加【扇】每柄十八元金畫四十元金自備青綠四十元手卷及命題作畫另議花卉照上七折設色淺絳加半倍青綠加一倍潤貲先惠取件時日之遲早視畫之大小難易為率一律現洋經手費加一

辛未正月海上淨念樓重定

收件處北平各南紙店南京上海各大扇莊

國立北平研究院博物館藝術陳列所開幕通告

本院博物館藝術陳列所訂於五月一日開幕陳列各品分為三部第一部在懷仁堂陳列碑帖拓片名勝圖及照像等第二部在福昌殿陳列古今字畫先哲手澤第三部在延慶樓陳列美術品及雕刻器具福昌殿之右側地窖及古砲等同時開放縱覽日期每星期五星期六星期日三日時間由上午九點至十二點由下午二點半至五點半入覽券售大洋五分售券處在府右街運料門內中海懷仁堂前景福門

東三省民報北平總分社啟事

逕啟者，本報自出版以來，已二十餘年，取材豐富，消息靈通，不偏不黨，早為中外所共鑒，今為便利北平閱報諸君起見，特在北平設立分社，現已成立就緒，報紙現已到平，茲將本報之優點列後，以饗閱者。

一，內容　取材豐富。消息靈通。論調正確。不偏不黨。小說畫報。均為名人撰作。盡美盡善。
二，編幅　每日出版兩大張。附瀋水畫報一大張。星期日
三，時間　本報每日午前到平。由敝社僱用敏捷報差多人。騎脚踏車分四城送報。決不過午。風雨不誤。
四，價目　每月定價現大洋一元二角。零售每份五分。廣告價格外從廉。如蒙訂閱刊登廣告。敝社無任歡迎。
五，社址　本總分社設於前外大外郎營內，二十六號。代銷處宣外南柳巷永興寺廿四號，電話南局一二一二號

東交民巷德國醫院狄博爾大夫於日前由德國來平自今日起照常診病

德國醫院啟事

本報瀋陽分社歡迎直接訂閱

敬啟者本報出版荷承各界諸君贊許銷路日增茲謀愛讀本報諸君先覩為快起見特加添報差多人本報昨日之報今早七時即行到瀋八時即由郵局取出當時發給各報差用自行車按區分送迅速異常其他各派報社多有遲至二日始行分送殊誤諸君閱報故特聲明伏希直接向本分社訂閱俾得先覩為快

東北書報社謹啟

社址小西關第一商場旁電話五二八四

東北從來未有之鉅著
東北年鑑
發行預約廣告

□民國二十年版之內容□

概觀　土地　行政　外交　教育　財政　金融　農林　礦業　墾務　社會事業　宗教　東北大事記
天時　人口　軍事　司法　交通　幣制　商務　漁牧　工業　移民及

預約　收祇二元　郵費免收

內容應有盡有　研究東北事情者之唯一南針

全書增至一千二百頁　準五月中旬出書　招請各地代售

天津法界五號路二十一號北洋畫報社代售處

瀋陽十一緯路東北文化社年鑑處

君欲為國民會議之代表乎　請速購

社論

親屬繼承兩編施行感言

昨日之日，不獨在過去歷史上為一紀念日，其在今後，其可紀念也必遠甚於往昔。世第知昨為國民會議開幕之日，普天率土，莫不稱慶；而健忘二月二十三日之國府命令。此令以昨日（五月五日）為民法親屬繼承兩編之施行期，換言之，此兩編自昨日起乃發生法律上之效力。此兩編中，於中國家族制度，含有重大之革命性，約舉之有左列三點：

其一，為承認私生子。其法律名詞為「非婚生子女」。自民法一〇六四條至一〇七一條，皆為非婚生子女地位之規定。其最要點有二：一曰非婚生子女之生母及其法定代理人，在法定情形之下，有權請求其生父認領。二曰經認領或生父與生母結婚者，視為婚生子女。三曰依一一四三條之規定，指定繼承人者，其繼承人與被繼承人之關係，除法律另有規定外，與婚生子女同。此為近代一大社會問題，我國舊法不予承認，自昨日起，在中國境內許多私生子，獲得法律之保障，此一事也。

其二，為男女繼承權之平等。民法一一三八條規定遺產繼承人，一曰配偶，二曰直系血親卑親屬，三曰父母，四曰兄弟姊妹，五曰祖父母，所謂直系血親卑親屬者，係指從己身所出之血親而言。質言之，子女而已。故依該條第一第三兩款，乃明白規定不獨子或兄弟得繼承遺產，即女或姊妹亦得繼承遺產，此在我國法律史上亦闢一新紀元，從昨日起，女子得與男子同樣享有財產繼承權。在近代最進步之法律，繼承權之存在與否，亦成問題，顧以我國現狀而論，私有財產制度，既經承認，則在順應社會現狀之下制定法律，此等規定，吾人不能不承認其為較有進步也。

其三，關於家族制度，經民法為之確定，其條文見於一一二二條至一一二八條，其中亦有特可注意者二點：一曰承認小家庭，故有家屬已成年，或雖未成年而已結婚者，得請求由家分離，（一一二七條）。二曰限制父母對於子女權利之行使，關於子女之特有財產，父母僅有使用收益之權，非為子女之利益，不得處分，（一〇八八條第二項）。又父母濫用其對於子女之權利時，得請求法院宣告停止其權利之全部或一部，（一〇九〇條）。家族制度應否存在，在現代亦成為問題，若夫家族之利害，更視其個人所處之地位而異，胡漢民氏對此問題，曾有較詳盡之討論，胡氏之結論為：『承認保存家族制度的精神，而酌為變革』。胡氏所云酌為變革之點亦曾列舉：

一，親屬分類之改進，我國舊律，對於親屬分類，除配偶外，分親屬為宗親，外親與妻親三類，這種分類法以男系為主，純粹為宗法制度的產物，新民法中便盡行改革，以血統及婚姻為主，而分為配偶，血親和姻親三類，在遺產繼承上，亦不以宗祧繼承為前提。

二，男女平等之確立。一，否認妻為限制行為能力者。二，離婚條件不寬於男而嚴於女。三，父母得共同行使其親權。四，否認單獨的夫權之存在。五，無論已否出嫁之女子，對於父母遺產，都有繼承權。此外各種親屬苟與被繼承人親等遠近相等，也不以性別而有所軒輊。

三，親屬獨立之獎勵。最顯著的便是消極方面之扶養的規定，其範圍為：一，直系血親之相互間。二，夫妻之一方與他方之父母同居者，其相互間。三，兄弟姊妹相互間。四，家長家屬相互間。但是如果負扶養之義務者，因負担扶養而至不能維持其生活的時候，這扶養的義務，便可以免除。這在獎勵親屬互助之中，實寓有個人經濟獨立的意思。

四，家族制度的規定。家的制度是中國數千年來社會組織的基礎，惟在過去富有宗法氣味的習慣之下，每注重家長之權利，而漠視其義務；而且祇有男子有為家長之資格，而女子無之。新民法則於維持家制之中，置重家長之義務，並不論性別，在其管理家務的時候，應注意家屬全體的利益。

胡氏所舉四點，於新民法之家制，已為具體的陳述。故吾人認為新民法親屬繼承兩編之施行，實為中國家族制度一大改革，而家族制度，尤為中國社會組織之基礎，其影響於全社會者，自必甚鉅。願吾國人於慶祝國民會議聲中，毋忘我國社會制度適亦於此日有一重要之改革也。

莊嚴整齊中 舉行國民會議開幕典禮

出席代表及中委國委四百九十一人

今晨全體代表謁陵

第一次預備會推選主席團並簽定席次

【南京五日下午三時十五分本報專電】國民會議歌（五日）晨舉行開幕典禮，晨六時後，大雨傾盆，會場四週，密佈警衛。七時起，中央大學附近，臨時戒備甚嚴。除代表汽車得入大門外，自珍珠橋至鷄鳴寺麓，禁通行。各代表均憑照片入場。計出席代表共到四百四十七人，出席中央及國府委員四十四人，外賓到德意代辦，各國參贊書記官等十六人，各機關高級官吏到會觀禮者五百餘人。各要人夫人如宋美齡，鈕有恒等，均坐二樓。代表席在樓下，來賓席及記者席在樓上，代表三分二着西裝或中山服，三分一着藍袍馬褂，女代表僅二人。中委吳稚暉，張繼到最早，未幾，張靜江由四人抬至場中，李石曾陳果夫扶病到場。九時正，蔣中正，張學良，于右任，孔祥熙，宋子文，何應欽，朱培德，何成濬，邵力子，陳布雷，葉楚傖等入場。電光一閃，電燈齊明，逾十分鐘，班禪到，着黃緞袍掛，坐外賓席，最爲會場所注目。九時半，奏樂開幕，鳴砲二十一響，飛機多架，環繞空中，散布傳單，於莊嚴整肅中。行禮畢，主席蔣中正讀遺囑，旋登台致詞，鼓掌聲震屋瓦。蔣朗讀開會詞，長萬言，次由代表胡庶華致詞，繼呼口號，十一時十分，奏樂攝影散會。定魚（六日）晨八時，全體代表謁陵，十時開第一次預備會，推選主席團，及簽定代表席次。

蔣主席致開會辭

略謂茲逢國民會議開幕盛典，聚舉國羣英，共定國家長治久安大計，民族進取圖存長策。中正謹代表國府，向民會致莊重之敬意。總理身殉革命，以整個國民運動，謀民族復興，非僅清除軍閥及帝國主義之障碍爲已足，須確定民族自存自立之基礎。昔年北伐，底定中原，世無能自立自命而不受人尊重者，總理彌留時，以和平統一救中國爲念，以速開國民會議載在遺囑。當時北京執政府違背總理主張，不肯召集，國府於十五年即通電主張召集國民會議，竟無返響。中正誓師北伐，武裝同志雖膏肝腦於原野，暴白骨於草莽而不惜。歷年戰亂，張李馮閻，相繼叛變，幸賴東北軍入關，國家重復統一，中央乃遵遺囑，集國民會議，以奠永久統一和平之基礎。同胞於痛定思痛之餘，應全力保障訓政時期之治國大計，不應誘於流言，惑於煽動，此其一。第一次全國代表大會宣言，詳釋立憲派，和平會議派，聯省自治派，商人政府派謬說，果也日月既出，爝火盡銷，時勢已更，他說又起，世界各國之政治理論立場，概分爲三，第一，爲法西蒂之政治，第二，爲共產主義之政治，第三，爲自由民治主義之政治，而主黨治者居其二，總理融匯中外學說，定主權屬於全體人民，若謂一紙憲法即可郅治，則天壇憲草，曹錕憲法，果何如者。挾此以自欺，築室道謀，何補時艱。況帝國主義之侵略，軍閥之叛變，共黨挾其國際背景之軍事行動，吾人不容猶疑，而使共黨軍閥坐大於中原。今日舉國要求者，爲有效能的統治權之行使。本黨既爲公開之革命集體，負建設新中國使命，國民自不能外之。訓政時期，尤賴人民全體之協助，乃克有成，此其二。歷年戰後，滿目蒼涼，救死不暇，遑論建議。但如興辦公路一事，民國十五年全國僅二千公里，至十九年增至五萬一千二百公里，差強人意。以言剿共，由星星之火，勢成燎原。以言禁烟，由種種之故，禁令未行，徒使外國產土，源源而入，以言銀價低落，則事關國際市場，竟無救濟方法。以言外交，則不平等條約迄未解除，且每逢國內戰爭發動之日，即外交機關清淨無爲之時。以言吏治，則貪污之風，迄未掃清，政府固不能卸責於監察制度之未及早實行，而一般風氣之壞，大半由於漫無固定秩序。以言賑災，則西北災黎死亡枕籍，而政府無法施賑，每念內戰遺害於國家者，不禁太息痛恨於軍閥叛變者之毫無心肝也。軍事粗定後，略有建樹，一爲裁撤釐金，二爲關稅自主，他如收回法權，多數國家，均已承認，惟有三國，尚在觀望，但不久可達政府完全之目的。贛湘鄂共有顯著進展，其主力即將擊破。導淮築路，正順序進行。中央銀行資產，已加至二萬萬元國幣。凡此諸端，政府決不引爲滿足，此其三。（截至上版止，以下電文，尚未接到。）

胡庶華代表答辭

◎國民政府遵奉總理遺教，爲謀中國之統一與建設，召集國民會議，此壯嚴偉大之會，幸得於今日開幕。回憶六年前總理逝世時，於遺囑中特別提出最近主張開國民會議及廢除不平等條約，尤須於最短期間促其實現。此數語經六年之久，幸賴中央負責同志，及革命民衆努力奮鬥，犧牲幾許財力與生命，始能實現開國民會議，使吾等民衆代表，有機會討論國家大事，議決訓政時期應有之設施，此點吾人當向中央負責同志及革命民衆表示感謝。關於國民會議之重要，總理言之甚明，頃主席又詳說明，尤其關於帝國主義之侵略，吾人聞之，不寒而慄。數日前，外報頗多謠言，其意在擾亂中國人心，使國民會議開不成，此係彼等所最欣喜者，諸君試思外國人此種心理，原因何在，即由於民會開成後第二件事即廢除不平等條約。彼帝國主義者利用不平等條約，在中國做許多不合國際平等及不合人類平等之事，吾人非要取消不平等條約不可。如各國不肯自動取消，我國當有方法使其取消，以副全國民衆一致之希望，當努力求其實現。昨見首都民衆，在大雨淋漓中，熱烈舉行提燈，舉行慶祝大會，可想見民衆擁護之熱忱。今日雖仍陰雨，普通觀念，視下雨極不愉快，但兄弟以爲平常喜慶事不宜下雨，開國民會議正要下雨。此係總理在天之靈，詔示吾人，處此風雨飄颻之際，應當同舟共濟各代表不遠千里而來，共謀國是，不僅日間開會，而晚間亦須研究提案，亦有風雨如晦，鷄鳴不已之意。茲憶及德人有一成語，即「雨後必晴」之語，是勸人從艱難困苦中求光明正大之路。兄弟以爲國民會議之後，一切狀況悉成過去而得到眞正的青天白日，謹以此意祝國民會議成功。

中美法權協定 今年年底可望簽字

伍朝樞昨與美國務院遠東股會議

英國今日或有宣言發表

日代辦重光仍進行交涉

【華盛頓四日合衆社電】中國方面單獨宣告，取消領事裁判權之消息，此間國務院官員，視爲不嚴重。官方宣稱，彼等尚未接到中國政府正式通知，但關於漸次取消之交涉，仍在此間，與駐美華公使伍朝樞博士，繼續進行中。此間表示樂觀，視爲可獲得滿足中美雙方之協定，而此協定，可於一九三一年底前簽字。關於此問題，伍朝樞博士，擬於明日與國務院遠東股股長史丹里韓伯克，舉行一會議。此間憶及中國政府，曾於一九三〇年一月一日，宣言取消領事裁判權，從此即未重提，故此次新宣言，不至改變形勢，爲此間官方所深悉。據官方批評知美政府，對此問題，不欲承認中國政府單獨之行動，並將考慮美人在華享受所有條約權利，須至獲得雙方滿意之協定爲止。

【倫敦四日路透社電】本日外長韓德森氏在下院宣稱『余希望對法權問題，於五月六日可作一宣言，故現在對此問題，暫不表示』。時下院正討論法權問題，因此有人質問，涉及中國現有數省不受南京政府管轄之時局，韓氏答稱：此等形勢，恐尚不能予以確認。又有質問粵漢路英人威比氏，爲中國政府辭退，中國政府是否予以相當卹金。若干時前，已曾有與此相似之質問；本日下院中舊事重提。韓氏答稱彼意此問題可交駐華公使藍博森，請其對威比氏事件竭力辦理。

【東京五日電通社電】關於國民政府公布法權交涉停頓宣言，及對於外僑方面之實施條例，日外務當局持如左之見解：此項宣言，係屬國民政府對於開始法權交涉之英美法等條約，尚未滿期之六國所發表者，故與日本無關。國民政府依其從來主張，雖視日本爲條約滿期國，而擬適用該項實施條例；但日本則認爲關於中日商約第二十六條條約期間之條項仍屬有效，故信其與該項實施條例無關。現重光日代辦，正就該條約與王正廷進行交涉，而視法權交涉爲通約交涉之一部。至此種宣言之公布，度係因對內關係，而出於此舉也。

蔣三電陳濟棠

嚴詰粵事謂不幸有此事變

魚珠砲台火藥庫爆炸

【香港五日下午四時本報專電】張發奎代表陳勁節談，李白張依照汪主張進行，支（四日）各方代表會議，決促張桂軍入湘，促何鍵表示態度，派吳奇偉回桂報告。粵方軍事會議，討論西北江防務。五五紀念到千餘人，陸幼綱報告。今晨七時半，中流砥柱魚珠砲台火藥庫爆炸，傷十餘人，砲台崩一角。傳駐黃埔保安隊翁黃兩團向東江開拔，但歌（五日）尚見翁黃在省。何應欽歌（五日）仍無電到，陳濟棠甚焦急。蔣有三電向陳濟棠質問粵事，謂不幸有此事變。

【上海六日上午零時五分本報專電】陳銘樞代表孫希文偕粵省府顧問邱柏森許錫清歌（五日）乘林肯輪抵滬，孫談，陳最近將親來京報告，粵事釋胡可無事，否則須用武。陳濟棠與李白確携手，汪精衛陳公博蕭佛成確在港，黃紹雄來京否未定。余在滬稍料理，即晉京。

【上海五日路透社電】中國報紙載南京消息：稱軍政部部長何應欽，於昨日下午由九江返抵此間，何氏語記者稱：監察委員會中各委員意見之不一致，業已冰釋，自無困難。此爲黨內常有之問題，不致擴大。戴季陶氏昨日訪胡漢民，並傳達政府請其出席民會之意。

【南京四日路透社電】蔣介石本日談粵事，謂不關重要，既無適宜組織，又無公認領袖，必不能持久。蔣氏担保國府在最近將來，可不用武力而平定之。

【香港四日電】廣東海關因廣地方政府壓迫，將辦公處移至沙面租界。

民會開幕 一片慶祝聲

首都舉行提燈會

【南京四日電】首都國議慶祝大會籌委會，支（四日）召各機關汽車遊行，散發傳單，晚提燈會，冒雨舉行，參觀者備極踴躍，燈燭輝煌，盛極一時，明晨開慶祝會，午後分三處表演游藝。

【天津本報電話】各界慶祝國民會議大會，昨日（五日）上午十時，在蔡家花園公共體育場舉行。因下雨，僅到六七千人，省市當局及各廳長各局長各處長均參加。王樹常主席，報告慶祝意義，市長張學銘及市黨委劉宸章，均有演說，至十一時呼口號散會。

【瀋陽五日下午四時四十五分本報專電】微（五日）遼省城各機關放假，十時半在黨部舉行慶祝大會，黨委邢士廉主席，十二時呼口號散。

中監委

電復古應芬等

解釋卅電誤會

中央監察委員蔡元培，張人傑，張繼，李煜瀛，吳敬恒等，三日復古應芬，林森，蕭佛成，鄧澤如一電，其大略已誌昨報。茲覓得全文，特披露如下：

澤如，子超，佛成，勷勤諸先生勛鑒，密。卅電，回環雒誦，懷疑莫釋。一朝之忿，其詞惟恐不盡，必不出於諸公，必有少年盛氣，惑於流言，擬稿塞責，公等繁忙，不暇詳讀，遂拍發耳。子佛二公，遠在海外，澤公常住香港，僅電請列名，告其主旨，未舉條文，抑又可知。此電主旨，本爲愛護展公，執筆者愛之彌篤，不覺言之過情，其意亦不必惡，若在朋友責善之義，可一切容忍，惟亦止於普通關係，倘涉及黨國方面一多，倘一有少數率直之人聞之，不堪忍受，可引起極危險之糾紛，結果何堪設想。展公之事，來電引介公電粵一則，謂深恐引起黨國糾紛，特與詳細討論。又謂胡先生欲靜居擇地，謝見賓客，弟等所知，事之眞相，亦盡於此。彼此政見雖暫有異同，而朋友交誼，實更增深厚。欲避地而城府屢遷，欲謝見而雜客偏擾，事極尋常，而道路傳說，小報裝點，遠道必尤幻異聞，於是公等之所聞，與弟等當然不同。且因遠道同志，憂惶莫釋，弟等亦有護侍展公之責者，每相形而不安，致尤親厚者無他能自明，難免用消極方式表示，公等亦深知流言之爲害。民國以來千百次糾紛，成於事實者少半，成於流言者過半。即如謝政之事，展公之意，不欲遠行遠離，好事者謠傳爲多。倘居遠道，或作詳細之討論，入耳之後，形之於心不安，或作函電，必立見鄭重。展公負黨國重望，不能如我等之自由討論，而注意者較少，倘爲僉人利用，設竟造作汪胡合作等之謠言，更進一步，出於展公防維之外，則汪先生因左右無定反覆，皆可毀其歷史，展公人格堅如金石，豈願佛頭之上，着此微穢，故知安然留京，遇有要政，就近口頭商討，言之較可詳確，即同志遇有艱鉅，欲請求展公仍付仔肩，隔宿相煩，次晨可應，亦較便利，展公未遽出遊，同志未嘗遠離，如是而已。民會將開，同人正望展公出席，傾導羣倫，尤盼公等尅日來京，同抒偉劃，當可詳知展公起居，必極告慰。展公頻年未遑安食，會後亦可計劃南遊，兼旬往返，小換空氣，以利宿疴，切望諸公遍告同志，天下本來無事，萬勿聽人之擾。故卅電所及，可歸諸絕對誤會，彼此意善而詞未賅者，至多卅電出於倉卒，中條舉少數姓名，明抉其失，如筆者似皆不過據普通之傳聞，隨手摭引。夫寬度支者被疑侵貪，居黨部者被疑把持，諸如此類，往往局中甚苦而局外莫諒。浮佛二公，閑居自適之日多，寡不應之誘少，而襄子二公，賢勞經國，日在要津，脊者之備，必常受責，深知若據以爲通電聲罪之資料，皆有商量之餘地，經弟等之說明，執筆者亦必贊爾。且卅電倉卒，亦已極矣，列銜自中央黨部國民政府先生司令主席團體以至於報館，請其均鑒，而開始則曰提請貴會予處分，此會何會，未及叙明，其倉卒一也。章士釗之高等顧問，非事實，此或遠道難知，而彼從未在時事新報作文，久在時事新報者乃張東蓀，公等與時人皆熟知之，新報者未察，其倉卒二也。此等毛細非敢以瀆，例以慰諸公，則有見卅電亦比之，陳詞以慰諸公，則有見提請諸公之踏閱，一切不常，糾釋然於介公展公之間，人民幸甚，糾紛不起，黨國幸甚。敬此特復，伏求亮鑑。弟張繼，李煜瀛，蔡元培，張人傑，吳敬恒，同叩江（三日）。

中政會決定 減政裁併原則

府令行政院轉飭各部遵照

【南京通訊】國民政府一日訓令行政院云：爲令遵事，查第三屆中央執行委員會第四次全體會議通過之刷新中央政治改善制度，整飭綱紀，確立最短期內施政中心，以提高行政效率案。其甲項第四款第四節內開其他各部會之組織，應力求縮小，嚴定員額，由中央政治會議審議決定之。各部會之直屬機關，亦應減少員額，節省經費。其乙項第七款內開『屬於行政，由中央政治會議決定原則，減政裁併，並廢止駢枝機關』，交由國民政府逐級執行之』等語，經前准中央政治會議函開，旋據報告稱各部審議去後，經交由政治報告組審查，委員會，所管理事務有僅係臨時性質，無須常設立者，各委員會，各司處主管院部，有原屬各機關者，均應分別裁併，另立機關，由國民政府令各院部會，將現有非必要之所屬機關或臨時組織，依照下列原則：（一）須不超越核定之經費範圍者，（二）須與其他部會不發生權限爭議者，（三）須不分裂本機關內原有主管部份之職權者，切實擬具裁併計畫；並擬定最小限度之組織及員額，送會核奪等語。提由本會議第二五四次會議議決，函送審查意見，通過等由，到府，當經分令遵辦，並據該院暨立法院司法院考試院監察院呈復辦理本案情形，及其他直轄各機關送查核去後，茲准中央政治會議函復：經審查結果，認爲（一）各機關呈復情形，與縮減原則大致尚無不合，（二）實業部所擬辦理裁併辦法，應請准如擬辦理，（三）各地方機關之組織，應由國民政府依據本會議第二五四次會議所定縮減原則，切實審核預算，督飭實行。茲經本會議第二七一次會議議決，照審查意見通過，除函中央執行委員會查照外，相應錄案函達，即希查照辦理，爲荷等由，准此，自應照辦，除分令外，合行令仰該院轉飭實業部知照，並分飭各省市政府遵照中央政治會議所定之縮減原則，督飭實行爲要，此令。

王伯羣留滬

因病劇不能出席國議

【南京四日下午九時十五分本報專電】交部司長贊覺蒼談，王在滬養痾，本擬冬（二日）扶疾回京出席國議，因東晚病勢轉劇，經診察，爲傷寒，故中止，支（四日）晚俞次長又赴滬，如有起色，當即返。

龍雲

絕對擁護中央

【南京四日下午九時十五分本報專電】王柏齡前奉命赴滇視察黨務，支（四日）回京謁蔣報告，據談龍雲絕對擁護中央，此次事變解決，更可促成滇省新局面之發展云。

民生艦昨下水

宋藹齡擲瓶

【上海六日上午零時五分本報專電】民生艦歌（五日）行下水禮，到中外賓千餘人，宋藹齡擲瓶。

詐財

任維漢冒充處長

昨日在津被捕

【天津本報電話】任維漢曾充東北軍營長，因品行不端被革，近來津冒充副司令部秘書處長，兩次騙取單介臣白振聲一千一百五十元，允代白謀市府諮議，允單謀第二十五旅旅長。最近因單久候，事未發表，兩次電詢秘書處，被秘書處長葉弼亮宅中收得，轉電南京，葉處長接電後，驚詫萬端，當電張市長徹查。至前日在河東與隆街四十號，將任捕獲，同時幷將單白逮捕，經嚴訊後，任供認冒充秘書處長，詐財不諱，當於昨日（五日）將任插標遊街示衆，日內即送法院嚴辦云。

浙省三門灣 開闢港埠實施計畫

實業部建委會已表示同意

指定行政區組織委員會

經費三百萬由官商分擔

【杭州特約通訊】浙省爲開闢三門灣港埠，曾擬定實施辦法，咨請工商部及建設委員會表示意見，以憑會同審核。茲悉實業部及建委會業已表示同意，現正準備呈請中央再行審定，呈明國府施行。茲錄實施計劃原文如下：（一）指定海游鎮以東，旗門江以南，獅口嶺以北，爲三門灣行政區域。（二）三門灣內中央派代表二人，浙江省政府派代表二人，承辦商人代表三人，聯合組織開闢三門灣委員會，辦理一切進行事宜。（三）經費暫定爲三百萬元，由中央及省地方與承辦商人平均負擔，分期繳清。（四）所有灣內一切漁鹽墾植工商事業，悉任企業家自由經營，政府加以保護，但准予承辦人對于上項事業以經營優先權。（五）灣內官荒公地，限期清丈完竣，參酌當地市價，規定價格，任人購買，將來港務發達，地價增高，不論人民或公家，在灣內買賣地皮，均由委員會於其所增地價中，抽收地價費百分之四十，以充港內各項建設之用。（六）委員會下設總務工務港務及公安四處，分掌一切應辦事宜。關於材料之購置，經濟之支出，另組織購料委員會及經濟委員會辦理之。（七）進行步驟，（甲）關於測量者，經營之始，先派員測量該灣水道之深淺，陸路之遠近，潮流之方向，以及灣址之詳細形勢，繪成圖說，以作劃分市區之標準，此項工作，儘於四個月內辦理完竣。（乙）關於陸路交通者，先建築沿江馬路，環山馬路，市區幹路等主要道路，至長途公路之路綫，則與浙江省公路局洽商，規畫合作進行。（丙）關於海上交通者，海上航行，先由承辦商人將所有輪船定期行駛，以利交通，將來再圖擴充。（丁）關於市政者，市區之畫分，由委員會切實查勘，籌定方案，繪具圖說，呈准施行。（戊）關於海塘輪埠，先行擇要設計，從事興築，並於適當地點建造輪船碼頭，帆船碼頭，以便旅客貨物之起卸。（己）關於公用事業者，灣內水含鹽質，飲料缺乏，成一問題，即有內地河流，而水源甚短，除兩季多雨時節外，時有不足之虞，擬擇定水源地，設立自來水廠，以供應用，并儘先建築電氣廠，供給電氣，以資工商業之享用，他如電報電話，爲交通上所必需，應與交通部及浙江電話局洽商，從速敷設，以利交通。（庚）關於公安者，關於灣內公安事宜，應由公安處負責維持，並得就地招募壯丁，組織商團，以資保護。他如港口燈台燈塔等設備，應與省內主管機關洽商辦理。以上各節，舉其犖犖大者，至一切詳細計畫，俟委員會成立後，聘請專門人才，分別調查設計，次第施行云。

革命政府紀念

中央昨放假一日

【南京四日下午九時十五分本報專電】中央定微（五日）晨七時舉行革命政府紀念會，並放假一日。

耳聾耳鳴丸
海馬保腎丸
小腸疝氣
第一立止羊癇瘋藥
包治臟痔肛門
包治瘰癧鼠瘡
北京同興堂

法總揆政策宣言 引起德報一片反對聲

拉佛勒曾有反對德奧稅聯論調

【柏林四日亞細亞社電】法總揆拉佛勒星期日下午，在國會重開時之政策宣言，詞意中表示攻擊德奧關稅聯盟協定，並公然宣告法國將決難寬容此約等語，法總揆之言論，已惹起德國報界之高聲反響。急烈派報紙抨擊尤甚，謂法總揆之言論，乃德國應當根本改變其外交政策之新證，並嚴詞要求德國立卽離開國際聯盟會。拉佛勒之政策宣言，不只引起激烈派各報之反對，卽和平黨報紙，亦表示不滿。如"Berliner Tageblatt,"與"Deutsche Allgemaine"與"Vossische Zeitung,"皆爲著名無激烈言論報紙，而最後者乃一主張德法修好之宣傳機關，現均變改態度，對法總揆之言論，齊起攻擊。德國民衆對總理宣言之感想，一讀日曼尼亞報"Catholic Germania"（基督中央黨機關，與德總揆有密切關係）之社論，可知一斑。該報一如其他各報，對拉佛勒宣言，持反抗態度。該報首述納拉佛勒一如白里安與其他法國政客，同發表無據之談：謂德奧稅聯，可致國際友誼於不均等之地位；而拉並言德奧計畫，危害法國之莊嚴，此不過爲狂語，所謂莊嚴二字，可云法人之慾望，在爲歐洲之盟主，一切事務，非得法外部允許，卽不可行。該報並質問，聲浪極高之和平組織係各事，在目下進行者現究何在。該報又云：吾人亦承認並滿意拉佛勒氏所承認組織一國際經濟合作，爲現在大局必要之舉：但吾人未見其果能得眞正之成功，卽如日內瓦之國際稅務大會，目的亦在謀各國經濟合作，不料結果失敗；至今爲時非久，法人固堅持不負其破裂之責者。設拉佛勒氏果尊重國聯會之威嚴，如其所言；則彼既不應將如此詞意，苛求反對稅聯計畫書，提出該會矣。法總揆當言歐洲中之仇敵時，相望勿忘法意之糾紛，而意國又非德國可比也；致使彼等之强大協約成爲笑談。

比國弗利米希黨 反對法比軍事盟約

不贊成東方邊境防衛計畫

開大會與警察衝突傷多人首領亦殃及

【白魯塞四日亞細亞社電】比利時政界，一致注目昨日在樓米勒（Remmel）城附近舉行之弗利米希大會（Flemish Convention），因其結果與國家政局頗有關係。該會議決向政府提出一嚴厲抗議，反對比利時法蘭西間之軍事條約。今晨報界均以此種議決案，爲其主要談題，並加評論，表示意見。今日報告對於官方與弗利米斯黨衝突事件，極持悲觀，公認爲不幸之兆。緣弗利米斯黨人開會，反對法比軍事盟約，騎警以武力干涉，用警棍毆擊會衆，傷黨人多名，該黨首領泊姆司（Dr. Borms）亦其中之一，按氏最近方離醫院，今日又進院療養。該黨羣衆當時曾以棍石還擊，故兩方受傷者，有數十名，後至弗利米希黨議員，與內政部官長趕到，加以調停，雙方始停止戰事。警察釋放逮捕黨人，與撤退爲條件，至晚治安恢復。今日報界刊登弗利米希黨大會之强硬議決案，其內容係不承認法比軍事盟約，反對擴充東方邊境之連環防衛計畫，並極端攻擊法國之强制比人。

西班牙內長辭職

對加達蘭事件與總理意見不合

無政府黨欲據巴西倫尼亞爲活動根據地

【馬德雷四日亞細亞社電】西班牙新政府內長毛拉Maura，因與總揆沙木拉，關於加達蘭自治問題，意見不合，已辭職。據內長稱，總揆對加達蘭分配趨勢，過於寬恕且缺堅決態度，彼以此爲西班牙共和國之危機。

【馬德里四日電】無政府黨視西班牙共和之降臨，爲天所賜與：並擬以巴西倫尼亞（無政府黨之根據地）開一活動之新時期，以爲工作根據地。城中遍散傳單小冊宣傳品，鼓吹工人解除警察之武裝，而自行武裝，以爲沒收並瓜分所有君主黨，及僧尼等財。政之初步準備，中央政府及加達蘭政府，均決定制止活動，星期日在巴西倫尼亞快車上，逮捕無政府黨人三名，並搜獲炸彈六十八枚。

艾克那談話

大西洋定期飛行 後年春季可開始

【巴黎四日合衆社電】德大飛船齊柏林號之設計兼建造者現任該號司令之艾克那博士（Dr. Hugo Eckener）與新聞記者談話。氏預言橫渡大西洋之定期郵航客航及快航，將於一九三三年春季開始。艾克那博士稱：此項新運輸計畫，可於二日內平安渡過；大西洋歐美間之周航行，可於五日內飛竣。艾氏指稱飛船建造等，常有改良，天空旅行，日增安全。

菲島華僑

有五百人將因共黨嫌疑被逐

【馬尼拉五日路透社電】居馬尼拉之華僑五百名，不表示脫離共黨，卽須離菲島，因當局祇彼等在菲律濱工人中，傳播共產主義。

日本失業問題

四千萬工人中失業者僅卅萬

【東京五日合衆社電】日政府代表語合衆社記者稱，日失業問題，仍在無進退中，既無改良之表示，而在夏季中，亦無增加失業者之表示。應注意者，卽日本失業問題與歐美失業問題完全不同，日本之社會結搆建在家庭制度之上，故完全失業之人數，比較的爲少，而受窘者亦因之而少。日本家庭極大，每家庭中至少有若干人有職業，此可援助其失業之兄弟，分工合作。再日本大部家庭工業，可用一部人員，凡於興盛期中，在工廠中服務，近因不振而失業者，均可有職業。日人常於工廠工作之外，致其一部之力於農耕，故工廠停閉後，彼等可致全力於耕種。日本人又極節儉，故收入雖少，亦可抵開支。失業人數據最近調查在四千萬工人中，僅有三十萬人失業。非官方調查，謂失業人數約一百萬人云。

馬戴瑞戰事已平

葡萄牙政府軍攻克該島 叛軍未抵抗無條件降服

【黎司本四日亞細亞社電】據官方報告，政府軍進剿馬戴瑞島叛軍，極稱順利。因前進神速，叛衆敗亡，不成問題。現又有葡政府派之軍艦數艘，抵芳札勒，陸戰隊大批上岸，已將匪軍緊要陣地，佔領多處。

【又訊】馬戴瑞島已被葡萄牙政府軍攻陷，佔據要隘，叛軍首領戴亞滋（Generax Diaz）與其屬下，已無條件投誠。叛軍對政府，完全未加抗拒；叛軍要人多數逃至英艦中，以作暫時避難之計。政府各軍艦佔領該島後，卽請示於司令克萊拉將軍（Admiral Carreera）對待叛軍殘部辦法。司令訓令，均加監視，勿使逃竄。叛衆因未抵抗，故僅死三人，傷五人，政府軍隊，亦有二人受傷。島中治安恢復，叛亂至此肅清。

日本

朝鮮總督妙用

恐宇垣組第三黨故熱心勸駕 如齋藤無辭職意仍促其引退

【東京五日電】齋藤鮮督既有辭任之說，其後任有呼聲者，第一爲宇垣前陸相，次爲伊澤多喜男。然宇垣因希望入政界，恐未易首肯，政府幹部意在使其非就不可，有熱心勸駕說。宇垣或爲說動，亦在不可知之數。若宇垣仍不肯就，有有主張荐伊澤者，但此層爲軍部所反對；故齋藤如辭職時，宇垣態度如何，於政府銓衡後任，必感相當棘手也。

【又電】齋藤總督定今晨九時半在首相官邸，與若槻首相晤面。此次會見，總督或率先表明辭意，或就實行之自治制而徵求諒解，以爲進退之張本。在政府方面意，如總督關於進退無所表示，則或以與黨堅主更換兒玉政務總監爲理由，而要求該政務總監之更迭，而亦在不可知之數。其時總督或將以一蓮托生之意味，自請引退，無論如何，五日首相總督之會見頗關重要也。3

民政黨 行政整理主張

【東京五日電】民政黨之行政整理委員會，四日午後開會，由富田委員長及各委員各開陳意見，就合併鐵遞省爲交通省案，廢止拓務省案，改正文官任用令，改正恩給制度，設立無任所大臣案等，有種種主張如下：（一）官吏減至現在五分之一，或三分之一。（一）使海陸軍人，繳交納金。（一）擴張會計檢查委員會之職能。（一）改正軍需品之存貯。（一）改革學制，（其一案爲廢止法文科之官立，以高等學校爲大學預科，中學校爲四年，廢止師範之一部。）次田仍將續行討論。

若槻返東京

擬卽訪西園寺公

【東京五日新聯電】若槻首相定五日午後或六日中，訪西園寺公於駿河台私邸。

【東京五日電】若槻首相三十日離京，參拜伊勢神宮各山陵，經大阪名古屋，於四日午後九時二十分，乘燕號快車，於戒備森嚴中歸京，改換汽車至官邸。未休息，卽約川崎翰長，徵詢不在中之任務，關于五日之定例閣議，有所商洽。3

召集國際會議 討論銀價穩定問題

國際商會中國委員會提出備忘錄

【華盛頓四日合衆社電】國際商會之中國委員會，今日在此間舉行兩年一次之例會，發表一備忘錄，請商會極力援助從速召集國際會議，以討論銀價之穩定問題。備忘錄中指稱，中國今日爲世界上最大銀消費國，而中國政府準備參加討論穩定銀價之方策。中國委員會與中國政府間之意見，是否一致，現尙不明；但備忘錄中表示，中國代表擔保中國政府必贊成彼等之態度。各國委員會更進一步，各代表欲請商會通過一議案，請各該國政府參加國際銀會議，報告產銀國如美墨（西哥）兩國，對此問題，特別注意；但英國之態度，因印度銀問題之故，實爲國際會議能否召集之待決要素。3

南昌市府可望存在

省委熊育錫提議勿裁撤 但工務財政兩局將改科

【南昌特約通信】南昌爲江西省會，亦全省政治文化經濟及交通中心。軍閥時代，卽設市政籌備處。革命軍底定江西後，於民國十六年一月成立南昌市政府。迄今五年，教育方面，已有市立小學四十餘校。建設方面，中山、環湖、沿江及德勝馬路次第成功，而沿江石岸及中山公園等，均在積極進行中，大有蒸蒸日上之勢。惟該市府十八九兩年市行政及事業費每月爲六萬餘元，除收入三萬餘元外，省庫補助一萬餘元。（事業用）去年依照新市組織法，將公安局劃出，每月可減開支三萬元。但其收入方面，因類似釐金之煙酒附加及統稅之二成，市政府加捐全數取消，每月減少收入一萬餘元。同時省庫因受匪禍影響，應付市事業補助費亦未動放分文，以致該市財政大有山窮水盡之勢。本市市長龔師曾對於節流方面，除裁員減政猛力撙節，將就會土地兩局改科外，所有冗員一律裁汰，將二萬餘元之開支縮至一萬餘元。開源方面，對於本市之房舖膠車筵席等捐，力事整頓，剔除中飽，收入尙有起色。查該市收入理每月約一萬元上下，教育基金卽佔去十分之七八，行政費固已無差，事業費因省府補助費未發，完全無出，新市法所應舉辦之土地營業牌照等稅，又因本省在此劃匪期中不能增加人民負擔，以致該市積欠政費數月，叫苦連天。而地方整理委員及省政府，以本省積欠政費七八萬元，通令各機關一律取緊縮政策，駢枝機關合併者合併，取消者取消，以致市府亦裁撤之列。龔市長及冷費兩局長得訊後。除一面備文呈請辭職外並列舉八大理由，請予繼續存在，以維現狀而謀發展。魯主席對於龔之辭呈，當面交還，請其打消辭意。近數日來，當局對於市府裁撤之空氣仍甚濃厚。市立小學四十餘校長，日昨特開會議決，向行營請願，列舉本市不能取消之理由，請予繼存。且同時省政府委員熊育錫以本市人口在二十萬以上，收入占全市各種稅收之半數以上，確合於市府組織法第二條第三款之規定。新市法頒布後，曾經內政部准予繼續設立在案，而該市自設立以來，舉凡一切教育交通工程公用治安衛生諸項，均能進行勿懈。果能財力充裕，盡力展布，民生福利，正未有艾，故特向省府提議，勿行裁撤，以謀本市市民福利。惟本市收入只有八千餘元，支出約一萬三千元，相差五千餘元，擬將工務財政兩局改科，月可節省四五千元，方可收支相抵。俟土地營業等稅實行後，再行擴充。省府各委員對此均巳同意，將來可以通過，繼續存在，不致撤消云。（四月二十六日）

劇盜洗手 南魚山闢新村

溫州洋面之桃花源

梁梅亭憤外艦侵入國境 棄刦掠生涯入荒島墾荒

【上海特約通訊】強盜爲社會之蠹，爲人所共知者，然亦有強盜發善心，而救人生命者，救一二人不奇，而能救一百餘人，斯則奇矣。語云：「盜亦有道，」如此輩強盜，爲世所罕見罕聞者，記者特詳查者而細誌之，彰歟貶歟，是在閱者。

航安輪船公司之華陽輪，四月二十一日在溫州洋南魚山觸礁，船員旅客，爲英輪救起。惟當失事之時，船員乘客一百十四人，均逃至礁山之麓，歷二十四小時以後，方救入船中・昨日此纔被難船員來滬，二買辦張紀生與記者爲知好，據其所述歷險與遇救事甚詳・

浙江洋面多島嶼，而海盜亦較他處爲夥。南魚山孤懸洋中，四面環繞者，盡爲淼波洋面。海中矻立一山，四周圍無入山之路，均爲千仞壁之高峯・島下爲暗礁，故船不能至，人跡亦不到者・山爲石質，不生樹木花卉，可稱一不毛之地，常年惟與波濤巨浪及海族魚類風師雨伯爲友，不謂此孤嶼絕壁之中，而有一呼百諾，刦掠爲事之綠林巨盜。

梁梅亭者，浙江黃岩人，亦浙洋海盜中之傑出者也。部下有盜匪千餘，平日橫行閩浙南海，專以騎刦爲事。生平主旨，與尋常之盜不同・蓋梁以刦富濟貧爲宗義也。近年來，鑒於國家受東隣之侵占，日本漁輪兵艦尙至中國海面，英國軍艦，且入大鵬瀏砲毀我國鄉村，藉口代爲劇海盜。梁梅亭痛心外軍之借口入國境殺我良民，乃毅然決然拋棄其橫行刦掠之盜匪生涯，而占據人所不能到之南魚山，爲其第二家鄉・惟因山內一片荒島，梁乃利用衆力，從事開墾。

梁有部衆千餘人，在拋棄盜業時，解散一部，各給資財，勸令歸家改善，不再作惡。其桀驁不馴者，留在山中。擇稍平坦之處，架茅屋，運泥土，購果木種，實行島中墾荒。經過一年之久，居然成一島國，而別有境界。竹籬草房，鷄鳴犬吠，禾畝桑園，果圖竹林、逐漸用人功培植，如避秦之桃花源，正可稱海島中之新農村也。盜匪羽衆受梁氏平日之督率陶鎔，亦漸漸化爲農工，除墾植而外，更利用天然出產，捕魚出售，寂寞荒島，頓成一居民之莊堡・梁亦人傑哉・

梁在爲盜時，各有軍械，至今仍存島備用，所以自備者也・今次華陽輪失事，適在南魚山北山麓，當時船主如不打倒事，經底不[illegible]剖分爲二，李在白日，船員[illegible]先將旅客四十二名放舢板救上山脚，然後船員水手再上山。無如海浪極大，一浪打來，在山麓之人，均被大浪捲去，山上則無徑可行，四面矗立高峯，約有半里路長度之高。各人正危急時，島內之梁梅亭，率衆聞聲而到，下山來問。衆人見梁等每人各帶手槍數枝，明知爲海盜，必無生理，遂跪地求乞饒命。梁言業本浙江大盜，但今已不作此刦掠生涯矣，弟兄們之留在島中者，多改業爲漁農，你等如不信，可喚我的家眷來問，隨後有鎗推多人，自山而下亦各帶手榴，衆人仍不敢深信，梁命衆將槍取去，述明此乃自衛之用，並言余倚來救爾[illegible]上山，略進食物，[illegible]候救護船到，[illegible]如果不信余，梁始卽歸，跪地設誓，[illegible]謂如有歹心，願不得善終云・至是被難人咸站起對梁求拔・

上山時，男子倘可手足並用，扒板石頭而上，女子小孩之不能上山者，由梁喚其眷屬婦女下山，將各女客小孩等負之扒上，在島之人，行走並不費力，而船員搭客中之上山扒行時，有指甲脫落，足脚破損，及受石傷者，不一而足・經一小時之扒板，方到山頭，由梁迎入草屋中。見內中陳設甚備，全係山中之竹木自置之物・梁令家大鍋米飯，取島中辦菜及海味等，燒與各難友食用。到夜，以一百十四人，一處竹屋內不能安眠，乃由梁分別[illegible]人到其所部之各竹[illegible]中分睡・男女隔離・各給被絮，如有甚衣者，給衣更換，其招待之優，[illegible]苟梁梅亭不救，則衆不値此風雨，卽不死亦病矣・

二十二日公平輪到，放舢板船，經一日之久，以風浪大而未能成功，結果由船中之西人冒大險，拖舢板下海，抵南魚距一浪撤來，馬達三十餘浬，英人繼輪又放一馬達船，放到山麓，始救

大英鄭船放馬達輪山援救，船被打去，傷生，英將其拖回各人上船

梁梅亭送各難友下山，各人向其道謝，言同爲一國同胞，梁不必言謝，危險相救，乃盡之天職・業已久棄盜刦，但國內各界不知，疑予仍刦掠爲生，其實早已改善，以在島中度此自稀目食之清生活，久欲還家鄉一次，若當局不知者，仍以盜匪目，恐不將宛死耶・今妻擎老我，盡在此人跡不到之窮山小罄中，與同志無部分將終絕死於此地，以一遠鄉之啓老疑慮也・此地日報無外界消息，國內事不十分明瞭，有時得漁船帶二份舊陳報紙來看看，希望公等返滬後，向各界代予略略聲明，巳不做海盜矣，各人均言返上海後，當登廣告以代恩公聲述，並謝救命之德・婦女仍由梁之家人負送下山，臨別正有依依不捨之意，而無情汽笛鳴的一聲，遂與此島國英雄分別矣・

各人救上英鄭船後，英人對待此一百十四人，亦十分周到，開西餐，讓客位，供居住，更請船醫代各人診治，有傷者給藥，並代療治，無傷者給予上等酒以解寒氣，到香港方始上陸，旅客則在港養送返閩・船員七十二名則乘日淸之廬山丸於今日上午九時返滬，向航安公司報到，並請黃星閱要求給費，以便回籍，各人行李全失，到滬僅一光身，甚至鞋襪等項，尙係南魚島梁梅亭所給與者也・（熙照）

滬工業總聯合會

請速解決北寧路局與開灤礦爭執

【上海六日一時四十分本報專電】中華工業總聯合會電蔣張及行政院實業部鐵道部云，屬會各工廠，自開灤停運後，燃煤斷絕，各廠爲維持數十萬工人生計，不敢停工，近巳忍痛購用日煤，藉維現狀。惟日煤較灤煤每噸貴四五元，各廠多者日需五六千噸，少亦千噸，損失之鉅，實足驚人。實業前途，更爲絕境。今路礦兩方仍各堅持，不求解決，坐使日商吸收脂膏，工業受其損失，是種責任，誰實負之。伏懇卽飭從速恢復原狀，並速查爭點所在，迅予解決，以蘇民困。

于鳳至未抵京

【南京五日下午二時四十分本報專電】于鳳至未抵京，前電誤。

掖縣藏經運濟經過

整齊無缺者祇二千二百七十五冊

王獻唐呈報魯教廳原文

【濟南特約通信】山東掖縣海南寺大藏經，向有海內完本之稱，近年來，以地方無人重視，一再挪運，頗有損失。月前並有傳說，該經爲師範講習所焚燬，教育廳爲注重文粹，特派省立圖書館長王獻唐赴掖調查，眞像據查得焚燬說雖不確，而損失則甚劇，非運濟妥善保存，恐名貴珍籍，終有全部損壞之虞。計整齊者二千二百七十五冊，裝八箱，碎亂者二十三袋，置於上月二十三日運入濟南圖書館，欲與舊存者湊成一全部，連日正在整理歸架編訂目錄之中。茲將王獻唐上教廳呈報經過之呈文錄左：

案奉鈞廳第一二八八號訓令，以縣辦海南寺藏經損毀，令飭與該縣縣長及掖縣彭督學合同設法運濟保存等因奉此，遵于本月十一日馳抵掖縣，與縣長馬鎮藩督學彭汝霖，前往海南寺勘查，并商洽運濟。當經馬縣召集各界會議一致通過，交由獻唐運館保藏。此項藏經係明版梵夾本佛經，清初順治年間掖有大學士張端，以其家祠，改建福慶禪院，亦名大悲閣，在城內東北隅，購全部藏經，捐藏於內，去歲軍隊佔據該院，不知保重，任意損毀。前掖縣縣長黃達飭人檢點叢殘，運存今之海南寺樓上，復以海南寺又爲民屬借什。民國去後，今年三月，該縣縣長，以師範講習所無相當房舍，今卽移居海南寺，是時殘餘藏經，已由樓上槪在樓下該零亂狠藉，不可名狀。據所縣教育局長，及師範講習樓長等面稱，是時藏經散置理下，會督飭學生，分別整樓，將一部分完全者，存放[illegible]內，用坏砌藏，下餘一部分，斷爛殘碎，無法整理，卽堆寺內之鐘樓中，四面亦用坏砌成，藉以遮藏。此項藏經，既經全縣議決運濟，獻唐卽於次日購買木箱麻袋，押赴該寺，分別將砌坏啓開，會同所內職教員學生，查點一過，計整齊者二千二百七十五冊，均裝置箱內，其餘盡成亂紙，無法統計，共裝八大木箱，十八麻袋，當卽編列號目，加貼封條，並由縣府領得護照，於十三日以大車押運濰縣。車行三日抵濰，卽交悅來轉運公司，裝運濟南，業於本月二十三日運到，提取來館。除卽分別整理歸架，并編訂目錄外，理合將辦理經過詳情，備文呈報，伏乞鑒核備案，實爲公便。謹呈山東省政府教育廳。（約）

中波商約

波蘭總統已簽字批准

【南京四日下午八時二十分本報專電】中波商約，波蘭總統東（一日）巳正式簽字批准，波代表支（四日）通知外部，該約祇待換文卽發生效力。

青島實行收回漁業權

漁業公司已正式開幕

日人組織漁航維持聯合會反抗

【青島特約通信】青島市商會因膠澳灣內漁業，久爲日人所龍斷，爲挽回巳失權利計，特聯合各界組織漁業股份有限公司，各節巳詳前函。該公司原定資本五十萬元，共分一萬股，每股五十元，除由該公司發起人擔任五千股外，其餘之股份，巳陸續由各界募足。並推定商會主席委員宋兩亭等十五人，爲籌備委員，積極進行。巳呈請市府指撥荷澤路及小港路官地兩處，充作魚市場，及冷藏庫稗種設置之基礎。又由市商會電呈中央，行政院及各部、令飭膠海關切實奉行中央明令，遵限對於捕魚外輪，嚴厲取締，以保魚業，而重主權。茲聞該公司爲急於開辦計，暫在小港路賃定民房一處，於五月一日巳正式舉行開幕典禮，到場者有黨政各機關及各團體代表並漁商等千餘人，首由主席宋兩亭報告該公司籌備經過。次有市指會代表王超凡，市政府代表周家彥，社會局長楊津生，公安局長余晉和等相繼演說，對於該公司均極嘉勉，並昜以努力挽回魚權，一洗從前之恥辱云。散會後，卽由漁商等開始交易，惟聞日人方面巳大起恐慌，日人僑青者，大半以捕魚爲業，我之計畫，若果實行，彼等將皆失業，刻下之秘密組織漁航維持聯合會，希圖反抗。昨日特派代表七人至日領館請求設法維持，日副領事望月當允呈外部核辦。據聞日方傳出消息，日人之態度極爲強硬，萬一不能爭得維持現狀時，對本市一處，將藉口山東條約之賦予，斷不放棄此漁業權利，否則或取斷然處置，亦所不惜。顧我國上下注意及之，對此侵犯領海越界捕魚之日人，當據理力爭，萬不可爲其虛聲所恫嚇也。（五月二日）（雲）

……去濕止痛如神此症重者兩料除根每料三元

小腸疝氣 除根一料
……行痛腎子寒冷如冰腎囊形如大茄腎子堅如硬石……一切偏墜諸症服此丸一料立能完全舒肝……
……一元者不寄

外治臌症獨門 管保完全永保不犯另有詳細仿單定價每付四元五角
……險之症均能保好除根不犯化核消丸每角另有詳單
路南樓房▲外埠▼函購加郵費大洋二毛

北京同興堂 ……西門內

和記教育品社

電話南局三二零八

社址：琉璃廠中間路北

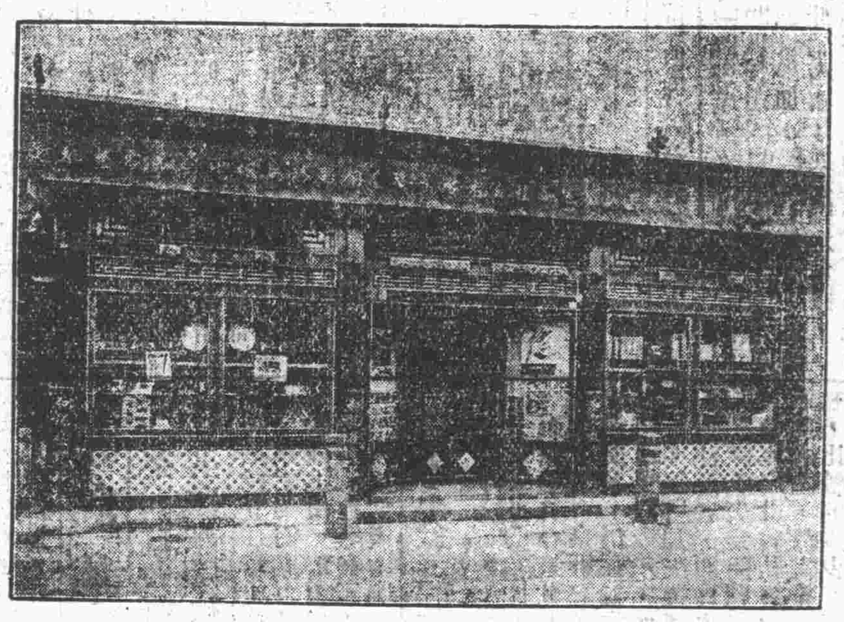

專售

中西文具　學校儀器　運動器械　圖畫顏料　美術畫片　音樂雜件　練習簿冊　新式信箋

批發

歐美各種名牌

自來水筆活動耐用鉛筆

由德新到獨家經售

美術油畫片
由德運到　畫片多種
新式奇樣　世見稀少
點綴房屋　實不可少
以壯觀瞻　可爲高雅

有聲畫片
高亭百代　均可裝起
發明西洋　聲音洪亮
詞調新奇　世間無比
售價低廉　祝您興趣

自鳴畫片
兒童遊戲　可助餘興
聲音不同　補充腦力
初學了解　足以窺知
諸君不信　購請一試

滑稽畫片
一見而笑　種類千萬
不惜巨資　外洋運到
博聞廣見　人所必要
如看此片　定可稱奇

批發

籃球

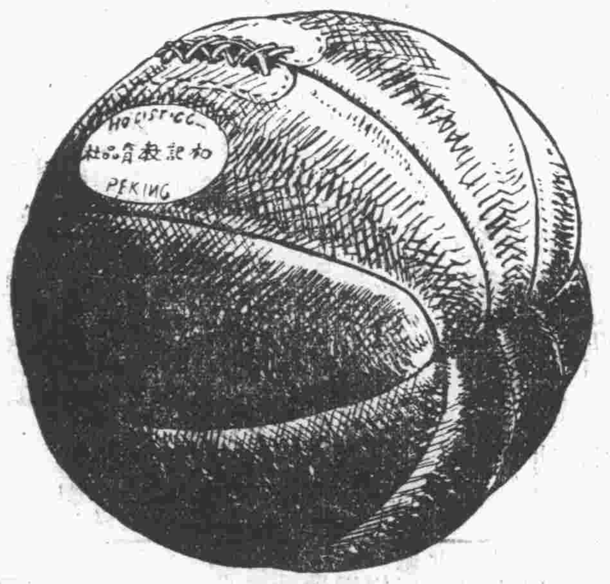

足球

新印文具目錄如蒙函索當即寄奉並請將詳細地址註明爲要

兜安氏秘製保腎丸

背痛腰痠　風濕痛　膀胱發炎　神經痛　小便諸症　四肢腫　諸般虛弱　頭昏痛　治以此丸　必奏功

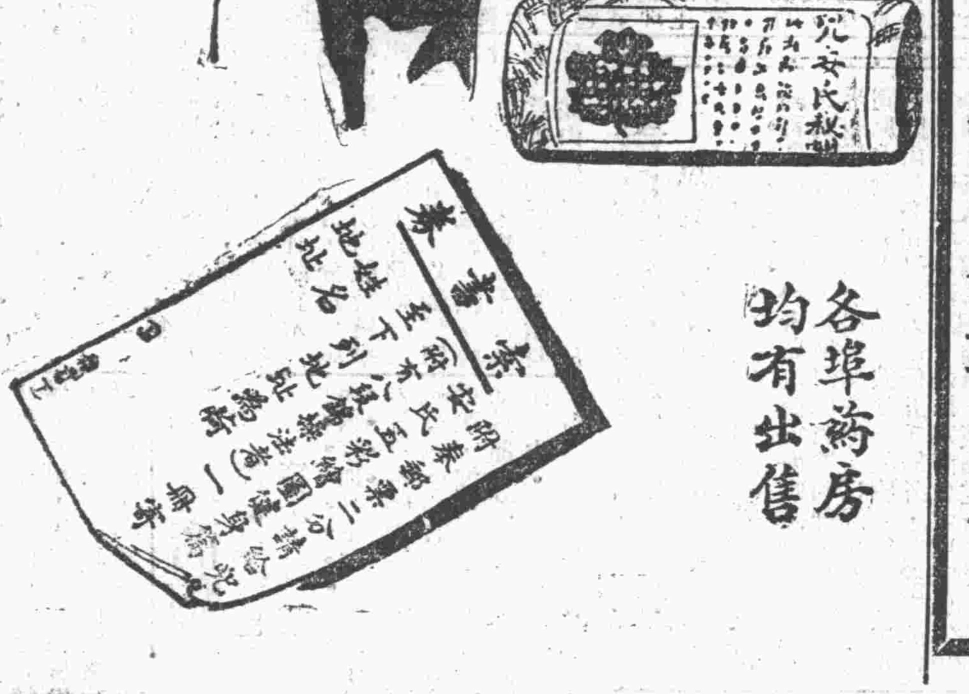

各埠藥房均有出售

上海江西路口八九號兜安氏西藥公司謹白

現代法學講座

主任　郭衛

第一卷創刊特大號出版破例另售每冊五角第二期起概不另售

▲本刊由現代名法家，暨上海各法校名教授，如……董康　郭衛　戴修瓚　王去非　吳經熊　王效文　丁元普　施霖　趙琛　翁敬棠　周還　王錫周　潘振亞　仇預　過守一　歐陽谿　等二十餘人：按期講述

▲民法（總論）（物權）（債權）（親屬）（繼承）▲民事訴訟法▲國際公法
▲刑法（總論）（各論）▲商法（公司）（票據）▲刑事訴訟法▲行政法論

中華各法典，主要科略備，以後陸續添入各科，務極完備無缺！

優先預定　本刊期期是特刊，每期在三百四十面之上，預定第二期至十二期，祇收實洋四元五角，代寄加郵費大洋三角，

讀一卷書．勝入法政學校四年
因爲—各法校的名教授，盡在本刊講述

定一卷書＝勝買六法全書一部
因爲—中華各法典—都已完全，包羅一切

如將本刊各法典研究一年（保證）可應檢定考試及高等考試

▲現代法學社出版

創刊號發售處及定閱全年處　北平楊梅竹斜街　世界書局

中國社會問題之理論與實際

凡三十餘萬言，是數目字統計表最多的，是最切合中國情狀的，安徽大學教授傅築夫著

定價　洋紙每冊一元五角　報紙每冊一元二角　本年五月內特價一元二角　一元　函購加掛號郵費一角

天津日界浪速街百城書局出版　國內各大書局均經售　北平總發行廠甸海王商店

清詞拾遺（一）

文道希先生遺作

鶯嗁春思苦。看湖山紛紛 倘餘歌舞。折柳千絲殢酒痕猶沁。錦襟題句 倚徧危闌。澹莫色，飄殘香絮。似繡園林。一霎鵑聲 便成今古。 當日花驄連步。共游治春城。踏青歸路。夜半承明。聽漏聲疑在，万花深處。可奈東風。吹不散，濃雰淒霧。記取靈和舊恨。清商自譜。（三姝媚）

靈鵲塡河。驚烏繞樹。秋來一樣心期。簾額風輕。金鑪篆裊香微。雲樓霧幕參差起。黯瑤情，未許人知。寫吟牋，四角中央，難寄離思。淒涼茂草裏衣處。儘江河日莫。泪下連絲。猛拍闌干。憑他蟋醒鶯癡。重陽簫索青蕪國。恁霜寒，籬菊能支。莫教人，剗盡瓊華。留映新眉。（高陽臺）

按此二詞，道希先生乙未去國後作，怨而不怒，有小雅之遺則。讀其詞者，當知其人，論其世也。記者記。

春讌記言

非厂

仲春之末，讌集於西山，賞花也。座中多知名之士，壽者年且逾古稀，詔者歲未滿十六。讌後作劇談，言者口講指畫滔滔若滾江河，聆者目瞪口弇默默如有所悟，一人之言未終，一人之詞又繼，香煙苦茗，酒氣花香，渾然無復知有塵世間事，其可紀也惟所談，書所聆清議者。「墨荒已見，光緒九年以後墨既不能用，其前則世間祇有此數人，於明於乾隆墨，珍之不肯磨用，嘉道以迄光緒，在稍知用墨者，日消磨之，故墨之荒不在於乾隆以上，乃在亞於乾隆而爲光緒季葉以前者。蓋懸重値，求乾隆墨，墨之得易，此是事消磨之墨，將來雖倍其値以求，其如無此物何！」此書畫家之言也。「丁佛言死，爲北方學術界大損失。佛言於小學，發見較多，向之自是處，在晚年頗以爲非，惜其業未竟。其治印以鉩印文仿古鉩，視吳清卿爲精。清卿集金文入印，視垢道人已佳，惟其所集重器高文，文字雖典雅，而章制似欵識，又似博古圖，初不類印。鉩印之爲文，既別於鐘鼎尊彝，鉩印之爲制，又匪可離湊而成，佛言於鉩印文發見較多，其治印一以鉩印爲法，故世之論治鉩者，要以佛言爲能，惜乎其壽之不永也。」金石家之論若此。「大滌子之畫與，價之增且十倍，假之者厥推蜀人張大千。大千摹大滌子畫，匪特亂眞，其精悍且過之，雖老於鑑定，亦每爲所蔽。大千年少多髯，所爲畫以仿大滌子最，次則仿梅淵公。惟其善假，世人遇眞者，亦每以髯公作而交臂失之，不敢收，而髯公之爲生，每歲致萬金，亦一異人也。」鑑藏家之言若此。「自余叔岩之腔興，摹之者無男女，無少壯，靡靡然皆在百步內聞聲也。嚮之響遏行雲，洪若銅鐘，純以丹田之氣，全身之力，吞吐挫頓於詞調間者，固已久歇。即譚鑫培之輕巧，亦繼起無人，此豈時會使然耶？某博士之妙，固所謂應運而生，前古所未有者。」言未竟，一客爲之續曰：「君所論，初不足異。戲劇爲藝術的，藝術之要素在變，惟其變，故富時代性，惟富時代性，故嚮者如彼，而今者如此，嚮者以剛，而今者貴柔，柔之極，或再復其剛，剛之蔽，或再以柔濟，是豈特戲劇爲然。吾獨不解養蜂失敗之後，繼之以兎，蜂之失止數百金，一兎之値且數百金，究之兎學大昌未始有極也。」時倘欲續其言，主人曰，「已足。不可不記之」。輒爲書如右。6

滿城風雨（一一七）

恨水

第四回 蕩產傾家刼餘納重賦 轟雷掣電夜半迫孤城

到了商會門口，這却又有一件事，令伯堅加倍驚異起來的，便是門庭無恙之外，却交叉着懸了兩面國旗。心想，這茶香鎮的商會，倒眞能鎭靜的，鎮上幾乎是完全洗刼過了，他們還能不忘懸國旗。他正這樣忖度，只見旗的旁邊柱子上，却貼了窄條子的大字標語，大書歡迎同盟軍。伯堅這才明白了，這國旗的意思。隨着神甫，到了商會裡，這裡面辦事的人，早就有三位笑着迎出來。神甫替伯堅介紹，說是省城裡來的，可以帮同他辦理善後。大家聽說是神甫的朋友，自然也就表示歡迎，一齊到客廳裡坐着。伯堅問明了，正是本地商家，三個有名的人物。一個是茶行董事溫寄生，他是個橫閃胖子，臉子却還白淨無鬚，前面垂着雙下巴，後腦頸脖子上。也打着一疊多肉皺。說起話來，却有些結舌。一個是商會長，約莫五十上下年紀，倒留着兩撇菱角鬍子，鼻子上架了一副大框眼鏡，手指上夾着一根雪茄，只在這兩點上，可以知道他是一個有政客臭味的人。他身上穿着白紗長衫，在紐扣上垂下一塊小徽章，更可以證明他是能作官的人了。他叫胡棍唐，提起來，本鎮上沒有人不知道。6

文苑

文如示近作切情惆悵爲和一章

孟劬

伯勞飛燕各西東。消息層城十二重。井上夭桃唯與笑。省中翻藥不能紅。行雲過雨移燈見。遙電驚雷隔座通。今日年華已腸斷。未應簾外有廻風。

八聲甘州

小魯

西海位通城西隅風景清佳入夏夫渠尤盛因移家焉朿錚授課之餘輒相與唱和其間洵可樂也

一年中。浮家感三遷。扁舟海西來。。有夕陽城郭。朦朧煙樹。迤邐樓臺。。惆悵舊遊重到。墻影出林隈。。浣得襟痕未。夜雨空階。 一往情深似昨。向，長安南望。切火堪哀。。幸，春鈕聲裏。打槳與君偕。。凭危闌，長河滾滾。儻繁憂，從此可深埋。。平漪近，鬧紅時節。試整箭杯。。

清末翦綹小誌（五）

劉振卿

筱峯未大拜時，曾一度攝軍統領篆。某日攜僕至護國寺廟會，忽於人叢中有少年觸其手，行數武而拇指上之御賜玉班指已弗翼飛。怒甚，盖以提督九門巡捕盜賊之最高級長官，出而遇此，個人面上，甚屬難堪也。急喚地方協尉至，命於數小時內人贓皆獲，否則各人前程咸皆罷休也。協尉至官廳，而三洪亦適携物至，聞其訊大驚，乃將物獻出，胥吏因欲示信於若輩，故未敢拘之。協尉得班指，大喜親捧至筱峯第還之。筱峯見人未獲，班指雖得，拒弗受，非一見其人弗甘心。協尉頗躑躅，蓋恐一獲人至，以貴胄而掌兵符者（筱峯爲清宗人）之盛怒下，三洪必無生理也。弗得已，歸而密與三洪謀，洪笑曰：「易事耳！請回覆崑大人，明日正午請於護國寺之西廊茶肆坐候之，吾必親呈班指於眼前，若爲官兵一眼覷破，將弗爲水上漂矣！」言已携班指揚揚而去。翌日，筱峯親率右翼小隊箭手，分佈廟內外，自坐茶肆內以伺之，而執械之侍者數十人，皆侍於左右。甫就座，忽有服六品制服，冠後插大鳥翎者，似王公府之護衛狀，（清制翎枝分三級，曰花，曰藍，曰大鳥，又名曰鏟因形肖也。清時府中護衛，皆作此上述裝束也。）驗至筱峯前，屈一膝跪言曰：『請大人少候，我家爺隨後就來，欲一觀大人之捉賊也。』言已而起，筱峯詢汝爺爲誰？答曰：『東府。』筱峯俯首瞑思，弗知東府之爲誰。及仰視，其人已飛馳去，恍然大悟，回顧案間則赫然玉班指也，弗覺愕然。協尉旋啓簾入，告曰：「水上漂大人已親見之矣，請原物收回」筱峯益怒，責協尉通匪，命追弋之。協尉將釋放之理由述出，崑相國亦覚無如何也。此事西城之老營兵多知之。筱峯大拜後，在會典館時先嚴嘗以此嘲弄之，引以爲樂，筱峯亦赧然笑曰：「我應當栽跟頭。」此等事若在今日，必目之爲「養匪禍民」，然在彼時之環境下，弗如此有地方責者之飯鍋眞弗得了也。（本節未完）6

學監多事

老生

學校任學監或訓育者，類有一種通病，即以小人視學生，防其爲惡如防賊是也。某師範學校新任學監何某，自命對性教育最有研究，到校之後，首翻檢學生行篋，調查有無誨淫小說。次則舉行被褥檢查，以觀學生是否有何不規則行爲。如此種種，無非欲得一服務勤懇之美名，以鞏固喫飯地位而已。但學生被褥被檢查後，秩序紛然，須再爲整理，故每日總須理被二次，有厭其煩而晨起不疊被者，學監又不許，學生深銜之，自於校長，僞作不知學監檢查之事，謂每日上午被褥常爲人弄亂，請校長代爲調查。校長探知係學監所爲，後告學生曰：「檢查被褥，爲學監處之公事，並非有人倒亂。」學生曰：「既係學監處將被弄亂，何以不復爲理好。」校長笑曰：「學監爲學生疊被，成何話說？吾意請學監於諸君臨睡時檢查可矣。」學生聞校長所定辦法，倘差强人意，又以出語和婉，乃無言而退。某女師學監，亦以嚴於管理著稱，遇學生告假外出，除由家長蓋章證明外，猶必詳加盤詰。學生不得已，信口支吾，如父做壽，嫂生子女，母病，友亡之類，不管有無其事，只爲搪塞學監而已。一日，一女生來告假，學監問其故，曰：「家中死一人。」問何人？曰：「本家祖父。」又問：「家中有信來未？」答：「無信來，只通電話來。」學監曰：「學校辦事，須有根據，汝不以信來，假不能准。」某生泣曰：「吾家現正紛亂，何暇寫信。」學監至此，知係實情，乃放之行。學生家長知之，以學監故意留難，深致不滿。後竟藉故尋釁，迭與學監挑戰，學監得此教訓，遂不復爲已甚矣。某教會學校，男女同校不同班，學校當局嚴防男女生有交際情事。女生教室及宿舍，嚴禁男生侵越，但操場只一處，男女生常聚於其間，假運動之名，行戀愛之實。學監以校風攸關，商諸校長，校長固豁達，謂之曰：「吾校學生，男女防閑已太甚，若再將操場分家，學生更覺枯燥無味矣。且大庭廣衆之下，充其量亦不過匆匆略叙情話，決不致發生曖昧行爲，聽之可也。」

☆ ☆ ☆ 6

海上情葩（一三四）

慎言

第五回 薄命如花片言淪苦海 苛捐似虎一語覆全家

次早起來，自己寫了辭職書，遞了上去。等到天色快黑，三小姐才來，見了玉格辭職書，把玉格叫上去，好語溫慰，玉格再三懇辭，廖三小姐只是不准。玉格見辭職不能照准，要請病假。三小姐道：「我不准你辭職，就爲眼前司藥室裡，你最內行，一切要仗你帮忙，現在改組不久，你決不能離開。」玉格見三小姐不許他去，無可如何，回歸司藥室。不久工夫，桂秋又找進來了。玉格心中忿恨不過，低着頭，好似沒看見一樣。桂秋當大衆面前，又不便如何，在司藥室內，略略看了一看，對大家問了幾句話，又走出去。桂秋走去之後，內中有一個姓秦的司藥，口頭最刻薄，微微笑道：「近來司令常到藥室巡視，不曉爲什麼事？我想其中必有緣故。」說着，對玉格看了一眼，道：「玉格姊，你猜得出來嗎？」玉格本有心病，給她一問，不由臉上漲得飛紅，勉强應道：「你問我，我如何知道？」秦司藥道：「我以爲別人不知道，你一定知道的。剛才院長不是叫你上去說了半天的話？」玉格道：「剛才叫我上去，因爲我要辭職，院長不准，並沒有別的事。廖司令常到這裡，也許爲我們工作不力，常來監視。」秦司藥笑道：「我看不對，一定近來藥室有了磁石，常把廖司令吸引進來！」說着，又嘻嘻笑了一陣。玉格見她話中有刺，臉上益發紅了，支吾道：「你這話怎麼講？我不明白。」6

立止吐血得生丹

此藥世傳百治百效之神方與市售庸品實不相同誠患血症救急回生之靈丹也此丹專治男婦遠年近日勞傷吐血咳嗽痰中帶血咳血大口吐血不止咯血唾血鼻中出血功能化瘀血生新血止咳嗽潤肺部滋陰壯水 愈勞傷一切失血等症服之立愈除根定價小盒一元二角大盒二元賜顧者認明本堂字號以防假冒外省函購加郵費二角 種福堂藥店開設北平和平門外南新華街

加料每盒一元四角四盒五元 消核膏每貼二角

天育堂老藥舖

定價每丸大洋二角外埠送藥引不取分文 電話南局五三六九

地道藥材參茸膠桂揀選精潔飲片秘製各種丸散膏丹 開設北平前門外西柳樹井迤西路北三間門面樓房便是

天津法中街老晉隆洋行總經理

北平批發處 李鐵拐斜街祥記西藥公司 前門大街五洲大藥房

彭秀康發啓北平工業出品展覽會廣告

天暖了！病人多麼？

請君注意閣下的廚房

張口最要緊「油鹽糟醬醋」，貴厨司的醬油醋，是何處買的，如果充滿了蠕蠕而動的蛆，與浮沉不定的白霉，那麼實在有點危險呀！

福華出品的醬油醋 是用化學提煉，衛生精品，取價最廉，而且口味豐富，

總發行所 西直門柳巷十八號 電話西局六三五

第一售品所 西單捨飯寺口 電話西局二四八二

第二售品所 東四牌樓路西 電話東局三七四七

聚興誠銀行北平匯兌所啓事

本行爲便利西南通匯起見特在北平開設匯兌所於二十年一月正式成立如有委託事件無不竭誠辦理茲將通匯地點列後

上海 漢口 沙市 常德 老河口 宜昌 萬縣 涪陵 重慶 成都

代理處 天津 南京 江津 雲南 合川 潼川

北平所址 西長安街 電話西局一三二八

中國實業銀行廣告

本行收足資本三百五十萬零七千四百元公積金八十二萬八千餘元經政府特許發行鈔票專營銀行一切業務兼辦各種儲蓄並附設永寧水火保險行如蒙賜顧無任歡迎總行及天津分行在天津英界領事道其餘各省會商埠均有辦事處或代理機關 北平分行北平西交民巷 漢口分行英界歆生路大街 山東分行濟南商埠緯六路 上海分行北京路博物院路轉角

進戰退守

凡事決不能有萬全之策，祗須計劃其事，而使之進可以戰，退可以守，是其計畫已可謂無上矣，即如力能儲蓄之人而儲蓄於本會，是亦進可以戰，退可以守之計劃也，進可以戰者，每月有五萬元之特獎，今後且不止一個，其希望甚大，退可以守者，期滿還本，又加紅利，每次所得之小獎，且不計在內，世人不乏善自計劃之人，此種進退自如之儲蓄，實爲最合近時人類之需要，此本會儲戶所以能湊臻日上也，幸早決定，請勿

觀望

人事不定，乃多觀望，事終無成，事事觀望，然人人觀望，人難自立，是以對於不穩固不可靠之事，不能不觀望，若遇穩固可靠之事，萬不可觀望，本會在儲蓄界中，既有十萬餘全會之儲戶，又有四千餘萬之保障金，其穩固可靠可知，如今第一特獎已滿五萬元，第二特獎已有四千餘元，其外一二三四等獎，每種各有五十四個，故得獎之希望又甚大，有志儲蓄者，幸早來入會，卽可早享幸福，毋庸再行觀望也，詳章函索即寄

北京王府井大街九十八號 電話東局一五二二號

北京萬國儲蓄會啟

諶亞逵 繪像 治印

定件約期不悞 收件處北平國立藝術學院 北平鮑家街丙二七十號 另有潤格函索即寄

社會新聞

昨天安門前 各界慶祝國議開幕
參加民衆約二萬人 當場通過三項提案

北平各界昨晨（五日）九時在天安門前舉行慶祝國民會議開幕大會，全市並懸旗一日誌慶，參加者二萬餘人，十一時始散會，平市黨部並包電車一輛，上懸宣傳標幟，環城散佈宣傳品。茲將當時詳情分誌於後：

會場 設於天安門前，高搭蓆棚一座，已於前日搭就，內正懸總理遺像，黨國旗交义兩旁，台前並有彩紮橫額一幅，上書「北平各界慶祝國民會議開幕大會」。藍地紅字，下幷懸白布黑字橫額一幅，所書字樣與上同。主席團何立中，（副司令行營）張長雨，（衛戍部）鄭國材，（省黨部）潘訪仙，（市黨部）文犖，（市政府）洪大光，（公安局）總主席周學昌，總指揮李潤波，（衛戍部）副指揮李金洲，（公安局）均立台上。憲兵部公安局幷派憲兵警察維持秩序，憲兵偵緝員趙純等亦到場照料。

各團體先後蒞會者，計有河北財政特派員公署，河北官產總處，總商會，平漢鐵路駐平辦事處，平綏路特別黨部，內政部北平檔案保管處，及平市各中小學等共二百餘團體，二萬餘人，各團體學校到齊後，時正九時，司儀詹子明宣告開會。行禮如儀後，總主席

周學昌報告 開會意義，略謂各界同胞，各位同志，今天是我們民衆希望了幾十年，我們同志也渴望了八九年的，先總理叫我們必舉擊行的國民會議開幕了。在這隆重的典禮中，我們一想到國民會議的各省區代表，來解除我們的痛苦，來代表我們說話，我們是多麼慶幸鼓舞呢。從民國元年直到現在，在這二十年當中，所謂爲民衆謀福利的政府，不過只是軍閥與政客的分臟廳，我們民衆所受到的待遇，只有壓迫和痛苦。同時民衆對於政府，還不能表示我們的意見。所以在北伐成功以後，先總理會告訴我們，如果要剷平內亂，防止軍閥的再起，必須召開國民會議。現在國民會議居然開幕了，這是我們很清楚的明白了我們的立場，和自覺的表現。同時我們目前深切的要求，不但是對內要解決民生，對外要撤消領事裁判權，並且第一件我們要打倒破壞和平，破壞我們中國國民共同遵守的約法的公敵。第二件是各省區各地方所需要的建設。這句話在以前雖是人人所呼的口號，但是現在却是要積極實現的。第三件是關于教育方面，我們不但要用思想來支配我們的工作，並且要促進我們中國在國際上的地位，奠定中國在世界上穩固的基礎，云云。

鄭國材演說，今天北平市農工商學各界同胞在此開慶祝大會，今天是中國國民黨孫總理在廣州，就非常大總統的紀念日。同時亦係中國幾千年歷史所未有的破天荒國民會議在首都開幕的一天。所以今天北平市民衆在此慶祝

兩個紀念 ，意義是非常重大的。要知道在民國十一年的時候，中國國民黨的革命環境，非常惡劣，基礎頗不堅固，國內有軍閥摧殘，如北方的曹與南方之陳烱明等，互相勾結。國外有帝國士義者，天天在那裡設法侵略，均想到中國來分藏。孫總理此時，毅然決然的負起責任來，就任非常大總統職，要想挽回惡劣的環境，非有一人出而領導，集中人民的力量，不足以打倒一切反動。假設彼時無中山先生，今天決不能有在此開慶祝會的機會，國民會議亦不能有開幕的一天。可見五五紀念之重要了。總理前此由南方到北邊來，提出召集國民會議，甚至爲國民會議死在北方，總理臨死時還告訴我們後死者，謂國民會議務須於最短期間促其實現。總理死後，我們黨理的諸同志亦能踏艱難，困苦，與反動者力爭，以至於現在國民會議開幕，國民會議亦即我們民族的唯一出路。所以我們今天來舉行慶祝意義，亦非當重大。我們對國民會議，

應有三點：（一）全國民衆在法律上應接受總理的三民主義，及黨的政綱，建國大綱。同時也要承認以黨治國的責任與以黨治國的義務，共同遵守約法。（二）我們以後的工作，即爲訓政與建設，要想達到建設的地步，即須先謀全國統一，故全國民衆須一致促成全國統一。（三）廢除不平等條約，現在世界上國與國的不平等條約只有中國，不平等條約亦即帝國主義者屠殺我們民衆的條約。一般帝國主義者的軍隊假借不平等條約在中國無惡不作，甚至於販賣軍火白面。再回想五三，五卅，六月二十三，是怎麼樣，那時候我們中國民衆，無抵抗的死傷幾千人，所以不平等條約不除，我們民衆隨時隨地均可被帝國主義者屠殺，所以廢除一切不平等條約，是我們唯一出路。國民會應當自動廢除不平等條約，我們四萬萬民衆，亦應負起責任督促國民會議廢除不平等條約，如此中國前途始有希望。胡若愚代表

文犖演說 略謂，到會諸公，今天開的會，是慶祝國民會議開幕的會。慶祝之價値何在，簡單的說，就是在今天以前國民沒有會議，自今天起，國民才有了會議，故可慶祝。從前國民何以不能開會，就是外受帝國主義壓追，內有軍閥掛亂，總之，我們所渴望之國民會議，今天開幕了，這是可慶祝的第一點。中國國民黨對外能抵抗帝國主義，對內能消滅軍閥，這是可慶祝之第二點。中國國民黨孫總理的主張成功，這是我們可慶祝之第三點，完了。

何立中演說，今日爲五月五日國民會議開幕之期，張副司令已赴京參與，北平慶祝大會，謹由立中代表參加，

北平各界在天安門慶祝國議開幕情況

（北平同生攝）

提案原文 恭逢盛會，曷勝榮幸。竊謂國民會議載在總理遺囑，易賓之時，猶復諄諄誥誡，具見總理對於此事極端重視。今幸以蔣總司令之努力，國民會議竟於本日在京開幕，聚省市代表於一堂，底定國基於萬禩。從此國是以定，民困可蘇，和平可以永久，國勢日以富强，惟舉國上下，獻欣鼓舞，以祝此會之成功。即我先總理在天之靈，亦當深喜其凤願之終償也。何立中演說畢，司儀詹子明讀提案三件，衆鼓掌通過。如下：（一）通電全國，擁護國民會議，實現總理遺教案．（二）電請國民會議自動宣佈撤消領事栽判權，及廢除一切不平等條約案。（三）電請國民會議決議繁榮北平計畫案。通過提案後，高呼口號，至十一時散會。叅加各團體學校，即先後整隊散去。

放假 昨日爲國民會議開幕之期，各機關學校工廠，均放假一日，各公園亦奉令開放，加以平市各戲園，因致祭喜神，一律停止演戲。於是一般市民等

老漢 ，紛紛赴中山公園，三海公園，故宮博物院等處遊覽，因之各公園內，紅男綠女，摩肩接踵，異常擁擠。中山公園內來今雨軒茶社，茶客爲之滿堂，座無際地。他如故宮博物院，亦較往日售出之門票，超過二三倍以上。惟在此市民歡呼之中，平市軍警，爲防範反動份子，從中搗亂，對於勤務，加緊工作，往來巡查，川流不息，幸未發生意外事故。昨晨十時餘，天安門前各界市民等，正在舉行市民大會，議定三項議案之際。突有一年約六十餘歲之，鬚髮斑白，老態龍鍾，身負布包袱一個，手持紙捲一束，跟蹌走進會場內，乃大聲呼喊云：「我也來參加市民大會，和蔣總司令張副司令研究國計民生！」聲音洪亮，一般市民等，叫之後，莫不注意。該老漢喊說，即欲登講演台上演說，會場中之彈壓軍警人員，見其類似有神經病者，當向前攔阻，該老漢咆哮不已，軍警遂將其扭往內六區訊辦。經該區署員審訊該老漢名王人傑，係前嚴務署諮議。國都南遷後，乃撤差賦閒，嗣以生計維艱，乃終日急迫交加，而羅神經病症，謁各方要人，以期恢復其官職，因此在街市上吵鬧不已。內六區署以此老漢係有精神病之人，當將其解送公安局訊辦云。（誰）（庚）2

各區添設灑道汽車
籌委會昨議決四項 九十兩區不易募款

北平籌備自治委員吳承湜，朱清華，周肇祥，會彝進等，因市內應謀進展事項尙多，日昨特約集自治界全體職員，在籌委會開建設會議。決定市內各區街巷添加公益電燈，自治講演牌示，灑洒清道汽車，擴充工藝傳習所四項。（一）每一自治區須措資購製清道灑洒汽車一輛，以資每日派夫駛車灑洒全區街巷。（二）每一自治區須添設婦女習藝工廠二處，以資招收貧苦婦女習藝，促進謀生能力。（三）每一自治坊公所須設自治講演牌四面。（四）各區自治坊街巷已添安電燈者，限期報會存記，其偏僻各坊街巷，須籌安電燈五盞以上，十五盞以下。開以上議案，除清道灑洒汽車及擴充工廠兩項，最短期間不易實現，其安修自治牌及裝安電燈兩項，已由各坊公所積極募捐建設，惟區第九第十等區公所因廳有東便右安廣安西便等門內，渠南北街巷住戶等，多甚貧苦，對於勸募，實感困難，頗費周折云。（旭）（丁）

二十萬元 昨日運綏

綏遠平市官錢局，前在平市某銀行，存有現款二十餘萬。現該錢局因需用此項現款，乃呈准綏遠省政府，當由該府除塡發十萬元護照兩張，發給該錢局存執外，並代爲函請北平市政府查照放行，茲開綏遠平市官錢局，刻已派令該局局員賈廷璧等，來平，比在某銀行將此項大批現款提出後，即於昨日搭乘平綏路車，解往綏遠官錢局查收。（誰）（丙）

逝者如斯夫 掩之誠是

宣武門外下斜街三廟口，昨晨發現倒斃男屍一具，年約五旬，衣服襤褸，在唐姓後垣下，半躺半坐而亡。經巡警桂祥查見，據情報區電請法院。至午後二時，由檢察官明炎，牽同檢驗吏傳長黯，驗得該屍委係因病無傷身死，逐即發照由區備棺掩埋。（華）（乙）2

妓女移動 嚴令照章報告

本市公安局爲防梅毒等症之傳染，會在外城醫院附設檢驗娼妓事務所，傳令各妓院妓女輪流檢驗，過有患毒症，或其他病症者，即予診治。并爲便於傳驗起見，各特設有妓女移動報告簿，院妓遇有移動時，應由各妓院隨時登簿，送交該所查核。乃日久解生，各妓院近覺驗數月報一次者，或在臨時不時，始行登簿報告，殊屬不合。特經印製通告，於昨日分發各區轉行散發，嗣後各妓院移動營業，該管區署責成各妓院隨時登簿報告，倘有遲延三日以內不報者，即由該所知會該管區署，照罰則第四條之規定，以匿不報論。仰各妓院一體遵照辦理毋違云（隱）（乙）

嗎啡客 昨晨被抄

前門外刷子市福山店內，有旅客羅玉山，天津人，以在往

牡丹 比往年消瘦

平市培養牡丹，最負盛名，每年春風蕩漾之際，正係牡丹花香茂盛之時。如宣外崇效寺，中山公園等處牡丹，莫不爭奇鬥艷，萬紫千紅，一般市民盡情賞觀。乃本年中山公園崇效寺之牡丹，竟不如往年之茂盛，非僅花朵瘦小，不甚鮮艷，且蓓蕾甚少，迥非往年之比。據培養牡丹之花匠言，實係今年春初天氣乾燥，雨量缺乏，且連日黃沙蔽天，所以嫩芽萎靡，不能盡量生長。雖盡人工之培養，亦無濟於事等語。連日赴崇效寺中山公園賞牡丹者，莫不爲之惋惜不已。（丁）

煤油又漲價 每桶三角五角不等

自金加價後，平市煤油市價，乃大形增加，迨至煤油特稅實行，其價格愈復高漲。據近日調查煤油市價，其次者如亞細亞煤油，已每桶漲價洋三四角，其他如老美孚牌、及新美孚牌，其價格已按原價增加四五角不等。（誰）（乙）

天橋擺攤賣糖果爲業者，有兩月之久，被偵緝隊兵抄出嗎啡等禁物，昨晨八時，在中搜查羅某以往禁物，由其同會三隊賣糖果兵看明後，原來私售禁物，昨晨始行抄辦，經究名劉林文，訊晤。（華）（乙）2

偷賣汽車的不是外人

內二區界西長安街路南，義和汽車行經理金智華現爲車業公會委員。金某經理車業多年，營業亦頗發達。日前門外停放大汽車一輛，覺致不翼而飛，金某四出尋找無着，遂赴該管區報請查找。

昨已查明，乃其族人金智明竊去，已開往天津變賣。金某除昨已至內二區聲明外，並親赴天津方面查尋。（華）（乙）

有何深仇 下此毒手

廣渠門外薛家坟，住有農民常茂林，有田園數十畝，頗足自耕自耨，無虞。其妻宋氏，年二十八歲，性極悍潑，夫婦結縭數載，並未生有子女，感情極不睦，時相爭吵。前日夜間常乘該氏在睡鄉，便以尖刀將該氏咽喉刺傷，當時鮮血迸流，氏呻吟池。常以該氏已死，當時返

毒犯統計 四個月來將及千名

北平地方法院院長魯師曾，以前因查視收押案犯，以吸食販賣毒物者爲最多，遂令書記每月製成一種統計表，比較一次。日前已將二十年一月至四月底統計製成，計吸食鴉片，施打嗎啡，海洛英，化合質料者，八十七名，製造販賣各項毒物案犯，四百二十七名，製造專供毒物器具者案犯，六十五名。（華）（乙）2

該氏之屍體移出，欲遺棄村外，冀圖滅跡。適遇該管第六區警察，見常茂林形跡可疑，當即詢問，常以手有血跡，不能掩飾，乃將前情供出。宋氏之屍，旋於昨早將兇犯常茂林並屍解送地方法院核辦，並請派員驗宋氏之屍，以便殮埋。（隱）（乙）

戲界消息

馬連良　王幼卿經天津北洋戲院派人來平邀約往演夜戲四晚，正在磋商。

高慶奎　下星期今同郎滿，准即北返，二十號前後可抵平，昨已電知平寓親友。

楊小樓　星期五演巢湖之錦州城，昔以張琪林飾馬岱，現易傅小山飾之。

雪艷琴　現排全本鳳還巢，正從事排練，俟純熟即行奏演。

吉祥　富連成今晚夜戲，小四科武戲取金陵，二三科武行七十餘人合演英雄會，劉盛蓮葉盛章雙合印當場出彩，極有驚人之處。李盛藻賈馬，胡盛岩寄子，均係個人拿手戲。

北平廣播電台本日放送節目　五月六日

中西唱片下午三點至三點十四分　吉祥戲院張美玉女起解金婆蟬法門寺合演洛陽橋三點十四分至六點三十分　中華樂社唱片八點三十分至八點四十四分　報告時刻氣象八點四十四分至八點四十六分　報告北平商情行市八點四十六分至八點五十分　報告國內新聞暨商業廣告八點五十分至八點五十五分　報告本台戲目暨樂社唱片八點五十五分至九點　家庭常識九點至九點十五分　中和戲院程艷秋周瑞安文姬歸漢　九點十五分至十二點

津台放送　中和戲曲九點至十二點

電影消息

轟動津沽之完全五彩歌舞影片，「青春世界」聞今天起在光陸開演。該片爲派拉蒙公司一九三一年以最新式方法所攝成，光線清晰異常，無以前黑暗五彩片之積弊。確屬自有有聲無聲彩片以來的唯一成功品。且劇情極佳，充滿了蓬勃的新鮮活氣，滑稽穿插，尤絕盡實，取景輝煌瑰麗，觀之令人如痴如醉。主角爲南錫珂羅，男主角爲羅吉，紅粉知己及甜蜜蜜兩片，皆其二人所作，此其第三部精心合作云。

舞場消息

哈佩舞場　昨日爲慶祝國議開幕起見，聞當場分送國旗等物，實爲別開生面。

交通舞場　近來舞星增至十六名之多，尙不敷分配。聞現又發函各處徵集舞星云。

白宮舞場　舞星張麗麗，別針案業已大白，聞已往該場跳舞云。

正昌舞場　近來生意頗有起色，有時坐無隙地。

來函照登

敬啓者，鄙人前因事離平，歸來後，偶閱四月五日貴報第三版，載有成逸風所着「滿洲里沿邊近況」一文，審讀之下，始悉本文係記載十八年中俄交涉中之片段情形，文中第六項「掩埋陣亡尸駭」一節 [illegible]

時正在街市拘禁行人，逕帶被禁於所屬部隊中，日凡三遷，復輾轉送致於滿站戈必武（譯音）一俄軍事最高機關中拘禁。幸前往本隊任搜查之俄軍官，日暮歸來，代爲申說，始得釋放。[illegible]

此爲卍字會沽名之成績 [illegible]

太湖石 鄙人藏有太湖石九十餘座，係自王府中所購，玲瓏剔透，易見倘有同好請賜函北平晨報第六號信箱，以便定期面議，其値可也。

大小汽車出讓 本人現已離平擬將四座小汽車及福特汽車各一輛，願以賤價出讓。要者請向西城太平橋一號接洽可也。

售房 坐落地安門外北兵馬司路北三號，計房三十間，院內寬敞。欲購者請至該處接洽可也。廉價出讓張啓

出售

售房 座落東四十條西口路北，君堂老屋四十餘間，又西口三十二間，要者請向十條四十六號接洽

系用皮毛各色到平 英法皮毛各色兎皮，體健價廉，殖養死瘦，說明北池子，退欵迎參觀，沙灘廿一號

古物大廉價出售 安定門大街路東永康胡同甲三號

出售 高等文官考試條例每冊二角函購附郵二十分即寄北平西城兵馬司胡同十三號李鶩濤啓

廉價出售 種雞、機器孵雞、洋種雞以及大小孵卵器，外購者通函約期看貨，通訊處崇外南門外東市久春戲莊

品古齋 字畫大減價 本齋存貨字畫數千件，多由舊家收購，一律八折，並贈送碑帖等，歡迎參觀。地址：安定門大街路西

優美別墅 西直門外高梁橋一帶，有別墅一所，共十間，房屋宏敞，院內有水池，夏涼，欲租者請函洽詢。

賣房 西華門內羊圈胡同二號，有房一所，四合院房，價廉，欲購者請至該處接洽。

西山別墅 在西山青龍橋，有地四十畝，房屋十間，花木果樹，欲出讓，請函洽。

本欄廣告價目：每字一角，每日以五字起碼，四十字爲限，每字以八十字以上九折，四十字以上五號字計算。

聲明 某日報載有鐵針等情，事與本人無涉，特此聲明。

招生 女子免費 想自立嗎？本校授刺繡、縫紉、造花、編物、英文等科，招收十三歲以上女子，免費學習。電話南局七二二

出讓 汽車出讓 茲有歐佛汽車一輛，機械堅固，欲購者請至長安街三十五號看車面議

蜂兎巢礎 廉價出售　電話南局四八二二　前內草帽胡同門牌二號　北平三民蜂場全啓

繆嘉惠（即清太后畫師）拍賣文玩啓事 遺御賜上賞古玩字畫珠寶玉器細毛皮衣紅木梓檀鷄翅等硬木傢俱各種雜項甚多，擇其精者拍賣，今委託民生商行定於五月二日起每日上午參觀下午二時當衆舉行拍賣，並本住房共計三十餘間完全出賣，欲購者面議或拍賣均可，甚爲完善，電燈自來水俱全。啓者：本宅現因生活日高，爲縮小範圍計，將本先姑母繆素筠女士所收藏各種雜項甚多。地址西單牌樓北前英子胡同內小英子胡同西五號　繆嘉惠之姪　繆稚農謹啓

腎爲人身根本男子以腎生精女子以腎生血諸病多由於腎……花柳病根之治法……張伯塤大夫

教育界

約法教育專章意見

遼寧民會代表王卓然提出

專章七項…并留別函一通

【遼寧特約通訊】王卓然氏爲此次遼省出席國議代表之一，王氏對於教育事業，夙負聲望，此次被選南下，頗稱得人，王氏臨行時，曾致函教育界，以示留別之意，并條列約法教育專章七項意見，預備作爲提案。茲覓錄如次：

約法教育專章意見

一，明定教育宗旨，以三民主義爲指歸，而趨向於世界大同。二，明定義務教育，概爲免費，最低限度爲六年。三，明定教育經費，不得少於政費百分之二十，教育基金與財產，須有安全保障，地方教育不足時，中央須予補助。四，明定中小學教員，凡從事教育之人，地位受特別保障，並應設定老年退隱金。五，明定家境清寒富於天才之子弟，國家應負責資助或培養。六，明定國家須獎勵學術與思想之自由。七，明定國家須保存古物，宣揚國有文化。

留別教育界同志書

敬啓者，卓然承教育界同志錯愛，舉爲國民會議代表，任重材輇，深懼不勝，惟生平立志在盡瘁於教育事業，此次出席國民會議，一本此旨，擬在國家根本大計中，求教育之發展，與教育界同人之福利，聞約法起草已有教育專章，內容如何，無法揣測，當民國十四年制憲時，卓然當在紐約，曾連合海內外同志，作釐定教育專章之運動，此次制定約法關係重要，教育專章，更爲教育前途所寄托，愚見以爲內容所包有不可或缺之數點，爰將管見，陳如後，望教育界同志盡量指教，藉作出席建設之南針，是所至感，肅此祇頌道綏，愚弟王卓然啓

晉教廳新佈兩種大綱

民衆教育及業餘運動

【太原特約通訊】山西教育廳長馮司直（前天津市社會局長）公安局長魏樹勛，自就任以來，對應興應革事項，均積極計劃進行。茲將最近設施之民衆教育辦法大綱及業餘運動辦法大綱，探誌於次：

民衆教育辦法大綱

（一）民衆學校，以根據三民主義，授與年長失學者，以簡易之知識技能，以適應社會生活爲宗旨。（二）凡年在十二歲以上之男女，不識字者，均應入民衆學校。（三）民衆學校之教授科目，爲黨義，國語，書法，常識，算術（珠算筆算），寫信，記賬，唱歌，此外的斟酌學生環境，加授農工商業等科目。（四）民衆學校，每班學額，以三十人至五十人爲標準，（五）民衆學校，修業期限，暫定爲四個月，於必要時，均酌量伸縮。（六）民衆學校，每日上課暫定爲一百五十分鐘，時間以不妨礙學生校外工作爲原則。（七）民衆學校的於課外舉行講演會，展覽會及其他有益身心之正當娛樂。（八）民衆學校學生，修業期滿，試驗及格者，得由學校給予證書。（九）學生之書費，籍費，一律免收，算盤石板等物，亦由校中購置，以便學生借用，但不得攜帶出校。（十）學校每月舉行成績測驗一次，學生成績優良者，酌給獎品，以資鼓勵，（十一）民衆學校，每月須造具收支報告呈報教育廳備查。

業餘運動辦法大綱

（一）各縣爲喚起民衆運動興趣，普遍發展體育起見，應遵照部令，各自舉行民衆業餘運動會。（二）各縣民衆業餘運動會，每年須於春季（四月至六月）或秋季（九月至十一月）舉行一次或二次，每次以一月爲限。（三）各縣教育局，舉辦民衆業餘運動會時，得邀請當地黨政各機關參加指導，或組委員會辦理之。（四）各縣民衆業餘運動會，各界民衆不分性別，凡年齡在二十歲以上五十歲以下者，均可參加。（五）各縣民衆業餘運動會，舉行項目如左：（1）國術表演或比賽。（2）田賽：一，跳高。二，跳遠。三，擲鐵餅。四，擲鐵球。（3）徑賽。一，五十米。二，一百米，三，四百米。四，四百米接力。（4）球類：一，籃球。二，隊球。三，足球。四，棒球。（5）雜類：一，舉重（石鼓）比賽。二，其他。上列各種項目，各地得就本地情形，酌量增減之。（六）各縣民衆業餘運動會，由主管教育局聘請體育專家擔任評判，並製備各獎章，及獎品發給各項比賽優勝者，以資鼓勵，但獎章及獎品，以品質簡樸價值中平者爲準。（七）各縣舉行民衆業餘運動會後，半月應將辦理成績，呈報本廳備案，以便彙呈教育部。（八）本辦法大綱，自本廳廳務會議議決之日施行（弓）

民院經濟系參觀兩銀行

中國 大陸

民國學院大學部經濟系，定於今日（六日）下午二時，由該院教授張孝讃君，領導赴中國大陸兩銀行參觀，該院昨特通告各生，務於下午一時在校集合，以便前往。

茲錄該通告如下：大學部經濟系四年級班定於五月六日下午一時，[illegible]由教員張孝讃先生領導赴大陸中國兩銀行參觀實習，届時[illegible]兩銀行[illegible]予接待外，特此佈告週知。

法學院學生軍組織大綱

共十章十七條

國立法學院，自組織學生軍以來，成績昭著，近更積極進行，特由學生軍委會已擬定規程十七條，茲照錄規程如下：【第一章】名稱（第一條）本軍定名爲國立北平法學院學生軍。【第二章】宗旨（第二條）本軍以鍛鍊心身，服從紀律，刻苦耐勞，[illegible]國民軍事教育爲宗旨。【第三章】編制（第三條）[illegible]編爲若干隊，[illegible]一隊以四十人爲限，[illegible]【第四章】訓練期限（第四條）本軍訓練時期，以二年爲限。【第五章】[illegible]

以總教官充任總隊長，統率全軍，擔任指揮及訓練事宜。（第六條）[illegible]（第七條）[illegible]【第六章】[illegible]本院學生[illegible]有志加入本軍者[illegible]【第七章】義務（第九條）[illegible]【第八章】[illegible]（第十三條）[illegible]【第九章】懲罰（第十四條）[illegible]（第十五條）[illegible]（第十六條）本規程如有未盡事宜，由院長修正之（第十七條）本規程自公佈之日施行。（珍）（乙）

通令禁止私掘古物

內教兩部電各省市

【南京四日下午十時三十分電】內教兩部，頃通令各省市，禁止私掘古物。

北平中國農工銀行

各種章程承索即寄

能爲大衆解決

子女教育費問題

本行儲蓄部除活期定期分紅長期各種儲蓄外另有學費預備儲蓄一種茲略舉其內容如左（一）在入小學前五年半一次存入銀元一千六百五十三元四角即可照左表自入小學時起至留學畢業時止按期取款共取款一萬二千一百元（二）[illegible]

學校	畢業限	支付期間	支付金額	支付次數	支付總金額
小學	六年	每三個月	一二•五〇	二四	三〇〇•〇〇
初中	三年	每半年	七五•〇〇	六	四五〇•〇〇
高中	三年	每半年	一二五•〇〇	六	七五〇•〇〇
大學	四年	每半年	二〇〇•〇〇	八	一六〇〇•〇〇
留學	三年	每半年	一五〇〇•〇〇	六	九〇〇〇•〇〇

如右之存法共有八十五種不論學齡大小均可存儲

北平中國農工銀行 行址西交民巷 電話南局[illegible]

金城銀行

辦理銀行一切業務

兼辦儲蓄貨棧等業

營業時間 上午九時起 下午四時止

地址：西交民巷

律師翁鳴瑝林尊鼎聯合事務所

北平事務所 宣內前百戶廟甲廿一號 電話西一八一四

東四辛寺胡同十號 電話東三一二四

接洽時間 上午十二時以前 下午七時以後 緊急事件臨時訂約

刑法詮新

自著兼發行

北平代售處 琉璃廠 富文齋 佩文齋 青雲閣 公慎書局

謝越石律師事務所

北平西城[illegible]三三號 電話西[illegible] 天津英界[illegible]松壽里二十號

律師李景折啓事

鄙人現辭去最高法院庭長，在平津兩處執行律師職務

事務所 天津法界[illegible]厚里[illegible] 北平西單牌樓[illegible]

請用飛郵

京平航空線現已開航逐日南北往來經過濟徐均停泊載運郵件並與滬宜線聯運凡郵件重二十公分以內郵程不逾一千公里者除照郵章平信掛號章程分別貼足郵票外加貼普通郵票一角五分信上須標明航空寄遞字樣均由飛機當日送到逾遠照加

中國航空公司北平辦事處啓

東單草廠胡同七號電東三七六

孫俍工先生編 文藝辭典 續編出版

本局出版之文藝辭典爲吾文藝界僅見之巨製出版以來風行全國今續編亦已超印出書全書係將我國自上古以至近代之文藝概況文藝家傳作風作品列朝之文學小說戲曲音樂建築書法彫刻繪畫經學及名著術語等分門別類應有盡有材料極爲豐富並附有美術插圖五百餘幅末附中國文藝年表本編不僅爲研究我國文學藝術之寶庫且爲鑑賞我國文學藝術之重要的參考資料爲優待讀者起見並發行特價以一個月爲限逾期照原價發售希購者從速

全書凡七十餘萬言共一千二百餘頁用上等道林紙精印定價六元特價三元九角郵費國內二角一分附註：如與前編合購前編亦按特價發售

特價至五月十五日止

最近出版新書

- 現代日本社會運動家及思想家略傳 周曙山編 定價五角
- 日本最近之社會運動史 周曙山編 定價一元
- 英國最近之社會與經濟政策 柯爾原著
- 德國經濟之復興 黃菩生譯 定價二元六角
- 三民主義建設之原理 楊幼炯著 定價一元二角
- 歐美教育史 劉亮譯 定價一元八角
- 鄉村教育新論 古楳著 定價一元二角
- 東方民族論 劉君穆譯 定價一元六角
- 民主政治之思想與制度 楊熙時著 定價三角
- 立法專刊第四輯 定價一元八角
- 民國法規集刊第十七集 定價一元

北平 民智書局發行 王府井大街

新月書店出版

原本 胡適著

白話文學史

每冊一元七角 特價大洋一元

新月書店 駐平發行所 米市大街青年會南隔壁

商務印書館 出版新書

書名	著者	定價
莊子義證	馬叙倫著	三元八角
玉川子詩集（四部叢刊本）		三角
沈下賢文集（四部叢刊本）		七角
國語注音符號講義	馬國英編	二角
世界之紛亂	玻溫原著 馮承鈞譯	六角
工會法（民國十八年十月二十一日公布）		一角
小學課程研究	朱智賢編	四角
教育原理（師範小叢書）	程其保編	五角
中國沿革地理淺說	翁麟生編	三角
地文地理集成（地理叢書）	高橋純一著 杜季光譯	一元四角
兒童環遊世界記（兒童史地叢書）	呂金錄譯	五角
西洋往古的兒童（兒童史地叢書）	呂金錄譯	五角
陽光中的兒童（兒童史地叢書）	呂金錄譯	二角
冰雪中的兒童（兒童史地叢書）	呂金錄譯	二角
近代化學概說	孫豫壽著	五角
地質學淺說（少年史地叢書）	王勤堉譯	三角
礦物測驗及截片法	杜若城著	七角
周公（國學小叢書）	日本林泰輔著 錢穆譯	三角
德皇威廉二世少年生活自傳	魏易譯	八角
司馬溫公告身	白山夫收藏	一元五角

讀書雜誌 少年時代 當代文藝 戲劇雜誌

四大雜誌 特價預約僅售五折

價目：
- 讀書雜誌 全年十二冊 定價三元
- 少年時代 全年二十六冊 定價二元四角
- 當代文藝 全年十二冊 定價三元
- 戲劇雜誌 全年十二冊 定價三元

郵費每種三角

特價期五月底截止

贈品：
1 定全年一份贈優待券
2 定兩種贈書券一元
3 定三種贈書券二元
4 定四種贈書券三元

限在門市定購同行批發不適用

新到美國聯藝公司影星照片百種

神州國光社

地址宣內西單南路東 電話南局五五六五

[illegible]皆有良法立能根治全愈因以濟世廣傳醫道施診不取脈資手術費 西單西長安街大柵欄口內頭條胡同路北一號紫竹堂齋寓 新出之藥如各種六〇六九一四及秘製[illegible] 診病時間 上午八時至下午六時止 星期日及節日下午停診 地址 北平西長安街一〇九號市政府對面 電話南局三二六號 北京花柳痔瘡院掛號處

外埠通信

海源閣藏書 損失與善後辦法
王獻唐始終經手此事
搜羅藏書損失及價目

◇……在……◇

最近半年中，濟南不時發見海源閣藏書，皆非余勘查時所見者，或在勘查以前散出，抑另有其他原因，均不可知。計先後所見，共得九種。一爲黃蕘圃校穆天子傳，及顧千里校說文繫傳，詳余說文繫傳三家校語扶錄，此書在晉軍佔據濟南時，即已發現，適本館正在交代，外債累累，勢難再爲本館增加一層債務，購買此書，但由書友處展轉借來，錄入校語扶錄者中，及余交代完畢，欲離濟他去，終念此書失之交臂可惜，乃告貸親友朋，往而購之。一爲黃蕘圃朱秋崖等合校封氏聞見記，及吳枚菴手抄黃蕘圃手校江淮異人傳，明本武夷新集，明本許白雲集，劉武仲兄弟合作字冊。在余二次接收本館後發見，均爲本館先後購藏，又有黃蕘圃校林和靖集，紹興十八年同年小錄，呂衡三十集，均詳楹書隅錄，蓋議價未成，即爲一北平書賈連其他數種，聞內有宋槧一種，以重價捷足購去。自楊氏書籍散失以來，北平書賈，往來于濟南聊城間者，幾絡繹不絕也。此外尚有字畫多件，並楊氏藏書印記十餘石，—本錄收約九石，所見只此而已。數月以前，即有楊氏在津售書，所傳余固不信，以楊氏富有田產，絕不至以賣書爲生計也。既而其傳愈確，並言售書原因，係今海源閣主人，在津貿易虧折，逼而出此。余仍不信，最後乃傳書已賣出矣，有宋槧十二種，最初葉譽虎，張岱珊，梁衆異等三人，合出六萬元，楊不肯出讓，乃以八萬元間接售于日本人，其經手者，爲北平琉璃廠之王某，恍惚迷離，將信將疑，最近乃展轉從北平方面，得其售書總單，爲轉錄如下：

北宋北王摩詰集六冊，（二千元）宋本楚辭十二冊（七千五百元）北宋本荀子十冊，（四千二百元）北宋本陶詩二冊，（三千五百元）宋本三謝詩一冊，（二千元）宋本愧郯錄六冊，（三千三百元）北宋本淮南鴻烈解十二冊（四千八百元）宋本莊子十冊，（四千元）宋本管子十冊，（二千三百元）宋本柳先生文集二十四冊，（一萬元）宋本范文正公文集八冊，（四千元）宋成本韋蘇三十集六冊（二千三百元）北宋本新序五冊，（六千元）宋本黎瓖集六冊，（三千元）北宋本說苑十冊，（五千五百元）宋本皇杜岑常四家詩集四冊，（一千八百元）呂東萊集原單未定冊數，江刻書目爲二十四冊，（二千元）宋本蔡端明集十六冊，（六千五百元）宋本山谷力筆十冊，（二千五百元）宋本晉書詳節十冊，（二千元）宋本孫可之集二冊，（二千八百元）宋本會稽三賦一冊，（一千三百元）宋本雲莊四六餘話二冊，（二千元）

◇……以……◇

上共二十三種，合洋八萬五千三百元，與所傳之種類不符。內有二十一種，見楹書隅錄，其餘二種，見江建霞刻海源閣書目，原單注謂均係宋版，又謂，載楹書隅錄極詳，然亦有隅錄不載者。而呂東萊集，江刻書目注入完本，亦與單載不合。又宋槧柳河東集。楊氏藏本有二，一爲添注重校音辯，一爲百家注本，均爲二十四冊，惟以一萬元之重價證之，恐是前一本，即南宋精本，近日與昌黎集，合印之最着名者也。其宋本莊子，聞別歸周叔弢君，不在此批之列。究竟以上各項，是否屬實，或傳聞之誤，此刻驟難決定，余與海源閣主人楊敬夫君，數年前即已交識，相信其人絕不至以吾國寶藏，售于外人，但價目書名原單俱在，事變之來，或有所因，如楊氏以所傳不確，能以相當之證明方式，公開示人，使關心文化者，不至因此惴惴不安，則更企予望之矣。楊氏既以家藏書籍損失，又恐日後或再有不幸之事，繼續發現，即于本年十二月十四十五兩日，將劫餘殘損書籍，裝置五十餘箱，以大車運往濟南商埠自置之宅房中保藏。楊氏在津濟兩處，各有住宅，主人楊敬夫，向居天津，至濟南則其太夫人住所也。書籍裝運，類由家中雇工經手，倉卒入箱，並未查檢，以致淩亂無次，具皆九爺不屑下顧之普通板本，然現在海源閣內，已無片紙隻字之存留矣。在楊氏裝運書籍之時，此間官府，已得聊城方面報告，深恐流入外域，曾有一度相當之處置。同時各地報紙，紛紛紀載，省政府及教育廳，均先後接到內政教育兩部之函令，查詢此案。

◇……即……◇

由教民兩廳，派員會查，並妥擬善後保管辦法，余爲教廳派員之一，與民廳會查結果，大致略與上述，並經楊宅接洽，得其答覆，謂聊城所存殘餘書籍，確已悉數運來，劉尙訂置箱中，以太夫人染病，未暇檢視，俟病愈整理完竣，當再請各界參觀也。余既奉有妥擬保管辦法之明令，又先後接到各地關心此事者之質問，謂楊氏藏書，關係文化甚鉅，本省圖書館，應有代謀安全之責任，其責備最力者，厥爲青島之鄭君居月。在此明令與責言之下，乃先間接托人向楊氏徵求意見，結果楊氏對此，亦甚欲得一相當之保存辦法，囑余先將圖書館方面意見，開示大綱，以便斟酌。當商承主管長官之同意，提出三項辦法，著爲草案，於本月下旬，托人送交楊氏。迄至現在，尚未得有正式答覆，僅接到楊敬夫君來函云：「頃奉大札，敬悉種種，屢蒙關垂，早銘心版，至協議草案，容另函詳答。特先奉聞」。除此而外，並間接口頭表示，俟太夫人病愈，招請重要戚屬家屬，詳細商定之後，再行答覆。因此事關係楊氏自身，及各方面，均甚重要，不能草率將事也。在未得答覆以前，所得于楊氏方面消息，其太夫人及親信家屬，鑒於近年世變，已有順從本館提議之傾向，對此三項辦法，均告成見，並爲表揚先德，擬在全省文化方面，作一番空前義舉，惟須俟楊敬夫君來濟，方能作最後之決定耳。季行將出版，余爲此案應向全國報告者，亦至現在之情形爲止，將來如何答覆及一切善後經過，均非此刻之時間，所能容許，但將本館向楊氏提議條件，附載於後（條件即前報載之協議大綱草案）備關心此事者之參考。

◇……同……◇

時對楊氏藏書敢以個人之觀察，作爲結論曰：「楊氏第一次將善本書籍及移存天津，係鑒於張宗昌時代地方混亂，其部下時思攫爲己有，爲保藏計安全起見，不得不如此辦理，並非運至天津變賣也。第二次之運存濟南，亦實近年匪亂，逼之使然，並無其他用意，從事實上平心論之，兩次運書，其行動皆甚有正當。以百千萬冊之累墜物品，苟非萬不得已，誰肯故意移動，其逼而至此者，要宜歸罪環境，不能苛責楊氏。蓋若無第一次之運書，則此次變亂，陶南善本種子，將從此斷絕矣。楊敬夫之爲人，據余所知，確甚光明篤實，報紙所傳之甚，不如。至其太夫人苦心守書，以生命爲孤注，吾尤佩其果毅之精神，然今日情勢亦非昔比，所希望於楊氏者，一再轉其從前固守之眼光，作利己利人永遠保藏之處置，同時社會人士，果係愛護書籍，愛護文化，亦當爲楊氏設身處地，代謀出路，不宜以不負責任之譏評，空言放論，或逼使當事者，於激憤之餘，因而打消其善與人同之初懷。蓋楊氏書籍之珍貴，人人能知之，其關係文化，應設法保藏，不宜損失，亦人人能言之，然其言知之程度，或至此而止，問其如何設法，如何保藏，則瞠目不能答矣。進而使其設法，使其辦理，則更逡巡回避，不敢自承，且不欲有絲毫沾染，而背後之笑罵，仍自若也，嗚呼，此豈愛人以德者所宜出哉（約）

第十九路軍 蔣蔡兩師準備返粵
因粵省東江防務吃緊 李揚敬巡視粵北邊防

【廣州特約通訊】關於贛南剿共軍事，日來漸趨沉寂，而十九路軍，忽有準備回粵之說。記者以蔣光鼐蔡廷楷兩師，爲百勝之師，在剿匪軍事，緊張中，斷無突然班師之理，特向各方探詢，冀明眞相。據某軍事機關消息，近以十九路總指揮蔣光鼐，以贛省匪共迭經各路軍進剿，雖未能根本肅清，然已勢窮力蹙，斷難再振。朱彭兩股自經寧都一役，創鉅痛深，已分兩路竄閩。一路由瑞金竄古城而入汀州，另一路則由會昌經筠門嶺，而竄入閩省之武平上杭等處。所餘各部殘匪，多者千人，少僅百十成羣，散匿各地山中，一經搜剿，無難蕩平。贛省現有官軍不下十餘萬，已足分配有餘。惟粵省東江，駐軍僅得六十二師香翰屏，及第一獨立旅張瑞貴兩部，防務略覺空虛，難保朱彭共匪，不乘虛窺伺，自應防範，以資續密。故乘該路駐京主任，黃和春赴京之便，順道返粵，與第八路總指揮陳濟棠，廣東省政府主席陳銘樞，面商該路軍旋粵計畫。兩陳以蔣氏所見，甚爲近理，誠以贛南共匪大部竄閩後，現已由會昌抵筠門嶺，粵省東路防務倍形吃緊，確有增兵駐防之必要，況粵省實行裁兵後，收入減少，不敷之數，尙未能完全籌抵，若十九路軍實行旋粵，固可省卻一宗臨時行軍費，軍餉可照舊發給毫洋，又可減少一宗大洋水之支出，是十九路軍旋粵，於粵省財政上亦頗有裨益。乃電覆蔣氏，謂俟電呈中央，請示後，始能決定，同時陳濟棠復接何應欽來電，詢對蔣蔡兩師回防粵邊之意見，陳氏爲策萬全計，特派八路總部副官長何犖入贛，與蔣蔡兩氏切實計劃，並就近與何應欽會商，何犖經於本月十六日攜帶各慰勞物品由省起程，沿途爲大雨及潦水所阻，至二十五日已安抵贛州，有電回粵報告，謂南昌至吉安贛州河道，所有紅匪，經已肅淸，南贛交通，亦已恢復，連日分別慰勞各部官兵，並與蔣蔡兩氏會商十九路軍回粵問題，意見甚爲接近。蔣氏擬再一度召集各師旅團長開軍事會議，詳細討論，即行決定等語，因此陳濟棠日來迭與陳銘樞將來該路軍返粵後之駐防地點。聞陳濟棠之意，擬以江東防地盡歸蔣蔡兩師駐紮，現駐東江之香翰屏張瑞貴兩部，則調駐北路，一俟中央電覆核准，陳濟棠即召集各將領會議，安商分防辦法。又以該路軍果實行回粵，難保贛南匪共餘孽不乘機蠢動，圖擾贛邊，故派六十三師長李揚敬赴贛邊巡視防務，佈置一切。李氏奉命，經由韶關出發，經始興南雄，二十二日抵達大庾，視察一切，原擬即返韶關，偏又變更行程，再行前進，聞已於二十六日到達南康云。（四月二十七日執中）

太原舉行治安會議
撲滅共匪制止謠言
公安局長對警察訓話

【太原特約通訊】此間軍事當局，日來以共黨潛滋，謠言百出，爲防範萬一計，特於昨日在前總部參謀處，開治安會議，議決維持辦法，茲將概要，擇錄如下：

一，城內仍照衛戍司令部劃分之區域，切實遵行。

二，城外歸第五師擔任，但偵緝範圍，暫應限制十里至三十里以內。

三，第五師應於十里以內，擇要放哨，其在十里以外，擇要放騎哨，以資警戒。

四，第五師可於四郊派遣便衣偵探，隨處偵察盜匪。

五，第五師駐紮地點，如因不便放哨，可于郊外選擇適宜地點駐紮之：俾使派遣（但須以連爲單位）此項部隊應規定時間換班，以與衛戍勤務及教育兩不偏廢」

六，派郊外之偵探，應由本師製定執照，並通知有關係之機關，俾免誤會。

七，派赴郊外之各項偵探，僅係偵察盜匪行蹤，他事不得干預。

八，在一日以內緝獲劫匪一人，准賞洋一百元，在一日以內，如破獲重要案件者，得酌予一千元以內之賞金云。

◇……革新警政……◇

又公安局長魏樹鴻。昨日分赴各區署訓話，對警察應注意之點，詳爲解說，誌之如下：

（一）警察須尊重人格，因爲警察負公安之使命，在社會上責任極重，地位極高，即就崗警言，任何人違警，皆可干涉，故當其行使職權時，不啻街市上之下級行政官吏。歐美諸國，每有大學畢業願充警察者，其對警察重視之心理何如。諸長警現時服務警界，已得優越地位，務必注重人格，不偏不阿，盡我責任，方不負社會重視尊敬之意。

（二）警察宜講求學問，警察地位之高尙，既如上述，當行使職權時，設無應付環境之能力，一事發生，即行束手，豈不可恥。故須潛心求學，熟讀各種規章，所謂警察知識，必高人一等，方能遇事應付裕如也。舍求學問外，其道無由。

（三）警察之態度，必須莊嚴，蓋警察服務街衢，觀瞻所寄，須振作精神，如服裝要整齊，禮節要周到，待人接物要和平，執行任務要認眞，如此方於萬目睽睽之下，不同凡響，亦受人尊敬之機也。況外人之來太原市參觀政治者，最注意者即警察，警察精神好，即代表太原市人民精神好，此最應注意者也。

（四）本局長受任伊始，深盼諸君勤愼將事，同舟共濟，勿少懈怠，此後勤惰當不時審查，其有奮勉勤愼守法奉公者，自當嘉獎，其玩忽職守有干例業者，一經查實，決不寬假，矢廉矢勤，願與諸君共勉之云云。6

葉翼熊預謀殺人案
第二審公審紀（三）
—張王麗卿到庭就訊 辯論終結定期宣判—

訊被害人張麗卿

【問】你是張麗卿？【答】是。【問】你娘家姓什麼？【答】姓王。【問】多大歲數。【答】三十二歲。【問】那地方人？【答】北平人。【問】你娘家是那地方人？【答】江蘇。【問】什麼縣？【答】鎭江。【問】你住在什麼地方？【答】北平。【問】你男子叫什麼名字？【答】張子明。【問】張子明是原配呢是二房？【答】原配。【問】他家有女人嗎？【答】我不知道。【問】你說沒有關係呀？【答】是。【問】去年葉翼熊打了你一槍嗎？【答】是。【問】被打以後的情形，說一說。【答】我被打以後，把經過完全說了。【問】你不說實話，因爲以前他打你，你就維護被告。女人懇求你，他也不能因爲他打你就望厲害說。【答】那是一定的。以後的經過不必說了，十一月二十三日我

要回北平

【問】你們相識也要說一說．怎樣認識的。【答】我丈夫十八年喪亡後，就認識被告，彼此通信，十八年我向北平去兩個月，又回哈，十九年回的哈。【問】在那日呢？【答】一月。【問】說罷。【答】回庭長，我記不清了。【問】記不清也行。【答】事實過去了，記不清楚。【問】你把記住的說一說。【答】記住的事，關於什麼時候的呢，是發生事的時候，是那時候呢。【問】你同他有姦嗎。【答】彼此有關係．【問】什麼時候有的姦？【答】在民國十九年。【問】那時候你住在那地方呢？【答】我住在親戚家黃家，以後五月搬到哈爾濱北京旅館。【問】葉翼熊常到那去嗎？【答】常去。【問】你說罷，你們從濱江起身到他打你說一說。【答】十一月二十三我回北平，打算二十一走，因爲我那天有病，所以二十三才走。頭幾天我說雙城的風景很好，被告說我們到那玩玩，所以同去。那天晚上登車，我在穿堂吃茶，車裡邊狠熱，被告去換綠絨禱。我喝茶要吸煙．叫他拿烟給我，我那時在外頭喝茶。【問】喝茶怎麼樣呢？【答】我說雙城風景狠好，可以下去看看，我下車之後，看那平地上竟是雪，下車後就不欲走、我說不願意同你走，他偏讓我下車，我捧倒了。就罵他，走不遠，我發脾氣被他，

扶起我來

又扶我，我本來不願意同他

走罵的言語狠重，我又摔倒了。他打我一槍，打我一槍之後，我待有三四十分，有一個提燈的，我喊救命【問】你早說他打完之後，聽你有沒有聲息沒有聲息他才走，有這話嗎？【答】當時，我倒在雪地上，我回頭一看，我被告沒在我跟前，【問】葉翼熊不在你跟前嗎？【答】不在我跟前。【問】他的手槍以先在他手拿着來嗎？【答】沒想到。沒想到【問】他說他怕胡匪，手裡拿着槍。【答】我不知道。【問】他還罵你沒有？【答】我發脾氣罵他。【問】他說什麼？【答】他說什麼我也未理會，因爲他罵我，祇知道我罵他下車，天我本不樂意下車，你全沒聽着嗎？【問】他拿煙着嗎？【答】是。【問】是一個人在屋嗎？【答】是。【問】你喝茶？【答】不是。【問】你進屋裡沒有？【答】我進去了。【問】他在屋做什麼呢？【答】我不知道，他或者是他做什麼？【答】關皮箱。【問】箱裡有什麼物件？【答】有我的信件。【問】他那時神色怎麼樣？【答】我說話他不理我。【問】他有恨你的樣子沒有？【答】他的臉很紅的。【問】雙城站下車，誰先走的？【答】他先走的。【問】到車站的規矩，車停十分鐘開嗎？【答】前邊站五十分。【問】這站是十分鐘開，你不知到嗎？【答】前站距離後站有十多分，遠呢？【問】你同劉克龍是結婚嗎？【答】我與劉克龍未去結婚，上北平。【問】你同他對他表示過嗎？【答】我不知道他，暗示過。【問】什麼時候，你在車上對他暗表示過？【答】在以前對他表示過。【問】在車站食堂有沒有？【答】以前的表示，也暗示過。【問】什麼地方呢？【答】正式有表示，給你看了嗎？【問】旅館的信是葉翼熊的嗎？【答】我信是平常不給人家看的。【問】在你信裡說過劉克龍毫無關係嗎？【答】我說過是。

我這婚姻 是不滿意的婚姻

【問】可見你的婚姻是不滿意的？【答】是。【問】劉克龍知道了你嗎？【答】他不知道。【問】他知道了？【答】劉克龍訂婚是他不知道，乃是不滿意的。【問】你看是與劉克龍當知道，第一次看信是誰的？【答】我說不滿意？【問】他是應當不滿意的。【問】劉克龍訂婚是什麼時候？【答】在什麼時候想不起來了。【問】在旅館裡嗎？【答】是在旅館。（未完）

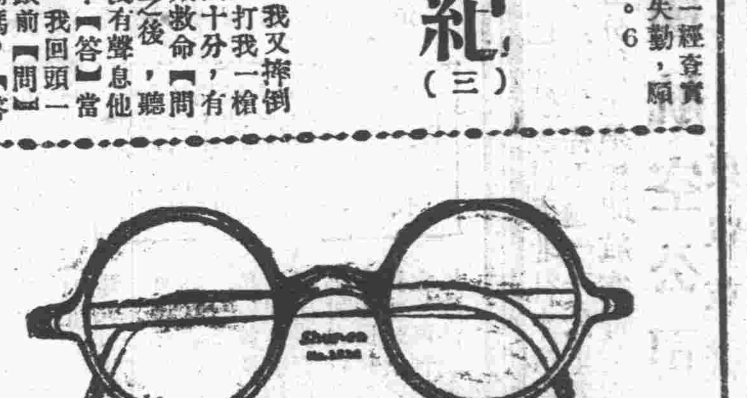

精神和物質

吾人所戴之眼鏡，其最重要之部份，其惟鏡片乎，然亦必須合乎所缺之目光，方能合意，蓋鏡片實爲眼鏡之精神原素，而眼鏡有不配光之鏡片，非徒無用，且助長危害，故購眼鏡者，宜先注意，經彼有眼光學專家詳細審查，決不可任意輕忽，因與吾無價值之目光，有深刻的關係，顧以有價值之鏡片而無相稱之鏡架，均求華麗，即遂其效用，故鏡架於宜美觀堅固之外，亦與吾人之衣着有相稱之表示，實庶不失美學上分配調和之原理，諸君欲於事業學業求進步之速，莫不胥賴此所戴之鏡焉。

中國精益眼鏡公司謹啓　前門外觀音寺西口　電話南局一一一號

北平前門外觀音寺西首　電南一千三百一十三號

目爲靈明之先鋒腦筋之機關，不特關於個中幸福，且適爲建設偉業之利器，社會文化之導線，本行有鑒於斯，特備美國最新驗光儀器，及新奇磨片機器，專製各種科學鏡片，驗目配光黍粒不差，諸君患有目力不足，視物不明，意欲保護目光者，請駕臨本行一試，當知言之非謬，國產茶晶水晶靡不應有盡有

亨得利鐘表眼鏡行啓

會計師楊文化

北平前內舊簾子胡同　電南三五〇天　通信處估衣街恒興銀號

桐谷醫院

診病時間　門診上午九時至下午六時　出診下午二時至下午五時

神經病科　男女腦弱頭疼記憶力衰弱失眠症腎虧遺精半身不遂脊髓痨陽萎等性病短期治愈

花柳病科　梅毒第一二三期急慢性淋病下疳等症均有特效最新注射法服藥及物理療法掃清病根永不再犯

婦科　月經不調下腹疼痛赤白帶下產前產後諸症腰酸痛其他不姙各症用最新藥品診治

普通科　內科外科小兒科均採用最新法治療定於最短期間使患者由痛苦而安樂

電氣科　本院特用最新電學紫光線透熱感傳平流電治療各症如神經痛

戒烟科　包斷鴉片金丹海洛英嗎啡等癮毫無痛苦不悞公事准能精神振作

（本院附告優待門診掛號一律免費）本院地址南池子二十二號　電東一三二二號

樂善醫院

本院於五月一日開幕戚友不另奉告

科目　外科內科婦產科皮膚花柳科眼科小兒科各科皆有專門大夫

本院對肺病　胃腸病特設拉地母 radium 溫炎治療門診

時間　上午八時至十二時下午二時至六時星期日及紀念日下午停診

地址　新街口南大街路西百八十三號　電西局一一五五

院長李樂三　副院長王如樟

春季滋補佳品 豆精乳

清晨專送每月九角　先期付欵贈糖一包

豆精乳之榮養價值，等於牛乳，久爲人所公認，時當春令，飲用尤宜，蓋豆乳純係植物性養料，不寒不燥，無結核菌類寄生，且本廠豆乳，選用上好黃豆，用電力機器製造，清潔無比，誠春季衛生佳品也。

丙寅食料品工廠　廠址德內八道灣廿四號　電話東局三一四八號

戰後歐洲農業的革新（一）

Nathan S.Russell原著　楊勉齋譯

大戰以後，在歐洲有件很值得記述的事實，就是關於農業及土地制度的改革。這種改革，其勢力之偉大至於轉變了歐洲的經濟組織。蓋自一九一七年以後，在蘇俄波蘭羅馬尼亞及其他巴爾幹諸島國中土地制度起了激烈的變動；同時在意大利德意志法蘭西等國，則勵行集約深耕的方法，使農業收穫有了顯著的增加。

其實這種改革運動，並不是新近突然發生的，當歐洲農民發見了新式的交通方法能使商場組織自本國擴展至外國成爲世界商場的時候，就已經有醞釀改革的動力。彼時農民們曾要求國家對於他們的事業加以保護，各處都建築起關稅的墻垣，限制外國農產物之輸入，他們自己也互相團結起來以謀本階級的利益。但是大戰過去之後，農民所受的痛苦並不減於商人所受者；並且要救濟這種痛苦，也不是用保護關稅可以成功的，乃是要重新調濟農業的情況，使之與世界的新經濟趨勢相適應。

在起初的時候，這種改革是不是有其眞正的價值，大家還不敢斷言。歐洲東部與中部的若干國家把大地主的產業加以重新的組織與分配，使若干的農民得以極低的代價獲得土地而成爲有產業的自耕農，這對於那些自作自享的貧農及小農的經濟生活的確是有相當的改進；不過自另一方面言之，這種改革正是使農業經營回到了老舊的方法上，使大片的土地在先前本能產生過剩的糧食，現在却產量降低至於不能供給社會的需要；相因而生的現象又是農民失去了購買的能力。

在歐洲西部的德法諸國，對於農業的改革就不是取的這種方向。他們在農業改良上的努力，是要採用最新式的耕種及收穫方法，以加增每畝地的生產數量，對於土地所有制度，則沒有激烈的變動。但在農業中心的巴爾幹意大利及蘇俄等處，土地制度的改革則甚爲普遍，並且產生了很大的效果。

在意大利，有若干關於農村化及國內殖民的計劃先後爲政府所制定而見諸實行。政府對於這些計劃都賦以相當的重要性，並鼓勵人民，使其盡量成爲事實。至於他們何以要有這種政策並制定這些計畫，乃是因爲他們曾對於國民的產業問題加以愼重的研究與考察，深知意大利的工業生產已經走到了絕頂，生產的過剩與商業的失調，一年銳化於一年；要救濟這種危機，非改弦更張從農業方面想出路不可。因此他們才決定了要將國民的剩餘能力自工廠中轉移到田地裡去。

對於如何加增農村人口以復興農村社會的問題，他們也從下列各方面去加以研究：就是如何開墾荒廢的土地，如何推廣可耕的田畝，如何獎勵農民使之不生離鄉之念，並如何可以使已經離開農村進入城市的農民再轉回農村去。政府方面既深信他們以極少的原料，不能殼使意大利成爲工商業的國家，也不能有侵入外國市場的能力，所以就不得不决定用振興農業實行農村化的政策，以消納已有的過剩生產，以解决到了嚴重程度的失業問題。

爲實行以上的政策與計劃，他們的第一步工作就是限制工人的外移。在一九二八年之一年內，國民得允許至外國謀求職業者有八二•〇〇〇人，這與一九二六年之二六五•〇〇〇人，一九二七年之二二七•〇〇〇人兩個數目比較起來，可知道外移的人民是減少了很多。到一九二九年，這種限制更加嚴緊，由政府正式的禁止本國人民到外國謀求工作。他們不但消極的限制外移，更積極的獎勵已經在外國的意大利工人能急速的返回祖國。獎勵的方法就是政府撥出一三〇•〇〇〇•〇〇〇勒爾（Lire，意大利錢幣名——譯者）興辦公共事業，回國的工人在尚未進入農村爲農人的時候，有儘先在公共事業中被僱用的權利。至於所與辦的公共事業也都是與發展農業建設農村有密切關係的，如改良擴大農村的道路，建築灌溉田地的水利等。國內移民的計畫得了新式農業組合的輔助，結果在一九二八年有八〇•〇〇〇工人回到鄉間從事農業的經營，一九二九年有一五四•〇〇〇失業工人被僱用從事於開墾的工作。自一九二一年以後到現在，約有二•〇〇〇•〇〇〇英畝土地在先前是荒廢無用之處，現在却成了可耕的肥田。

爲要解决糧食的缺乏及輸入的急劇增高，意大利政府及人民又開始努力於所謂「麥子的戰爭」（A battle of Wheat）。他們採用了最有效力的方法以改良原有麥子的品質，並增加每畝能有的產量。政府特別撥出大宗的欵項爲普及關於種植麥子的新知識及科學方法，更發行二•〇〇〇•〇〇〇•〇〇〇勒爾的公債爲設立試驗場之用，五•〇〇〇•〇〇〇•〇〇〇勒爾爲改良籽種之用，更以同數量之欵爲購買打禾機器之用。這各種改良的努力，到後來的確得到了驚人的效果。在一九二四年他們的麥子產量是四六•〇〇〇•〇〇〇昆特耳（Quintal，意大利之量器——譯者），到一九二九年即增至七〇•〇〇〇•〇〇〇昆特耳。一九二二年全部農產之總價值是八•五〇〇•〇〇〇•〇〇〇勒爾，到一九二九年即增至一二•〇〇〇•〇〇〇•〇〇〇勒爾以上。農民的市場組織也有了新的改良，買賣行爲全以信用社（Credito Agrario）爲中介。有農業信用合作社爲農民預備貸金，使其有力購買籽種及改良農業的機器，同時也使他們不必因急於用欵把農產物預先以極低的價格賣於商人而蒙極大的損失。此外更有若干儲蓄銀行及大的麪粉公司競爭着在經濟方面爲農民幫忙，而以農民所儲藏的麥子爲保證物。有這各方面的鼓勵援助及各種便利，所以意大利的農民現在都很安定的有保障的經營其事業，獲得大量的利益。

你的智慧好比日光

李惟建

你的智慧好比日光，
給生命與一切芬芳——
我是一隻翩翩粉蝶，
遊戲在濃蔭的綠葉，
吸收點日光的和協。

你的溫柔好比月光，
安慰了人們的憂傷——
我是一朵潔白玉簪，
含孕着春夜的醉酣，
沉迷於月光的露甘。

——「影」之十三——

智力是什麼？（三）

張宗炳

B 容量方面

起先我講過史氏的分析是分爲兩部（一）性質（二）容量在第二部他的結果是又得了幾個理論。

（1）保留（Retentivity）

第一條理論是保留——這就是說仍何事情發生以後常有一種再發生的趨勢。今天你得了一個經驗，明天如其有同樣的事發生，那麼你那個經驗一定就又出來。好像今天你給狗咬了一下，明天你看見那只狗，你立刻就逃走。物理上有的：第二次的通電速率一定要比第一次的通電速率來得快。爲什麼的呢？原因是簡明的：第二次通電的東西已經保留着痕迹了。智力也就是如此，第一次的明白經驗力，引出關係力一定要比第二次的來得好，清楚，快。第二次的一定比第三次的快，清楚，好。第三次的一定比第四次的快，清楚，好。這也是表明保留。今天我背出一首詩讀了一個鐘頭！明天，如其要背出牠，一定不消再讀一小時了。史比亞門所謂保留即如是。

（2）疲倦（Fatigue）

第二條理論和第一條理論似乎有些相反。因爲他說仍何事情發生以後常有一種相反的趨勢。其實兩條理論一些不相反。因爲事實上是如此的。鷄肉，好吃極了，吃了一次，一定想吃第二次。不過，如果天天給你吃你一定不要吃了，這就是疲倦。物理上也有的：通過很多次電的綱絲結果常使通電的速率減慢。我們講記憶的時候，曾經說過，如其你要把一件事，你只有把這件事做完。這也就是利用疲倦。

（3）意志管束（Conation Control）

除了保留疲倦，第三條理論就是意志管束。這就是說：事情的發生與否都可以用意志管束。爲什麼我們不殺人，不作壞事？這就因爲我們的意志是明白的，知道壞事不能做，殺人不能殺，因此就把這種念頭管束起來。這樣一來，我們便不做了。譬如一位道德家所以爲道德家的原故，就因爲，他的意志能夠管束一切不道德的行爲。

（4）原始能力（Primordial Potencies）

這三條是關於容量方面的。這就是說，有人對於保留的容量多，有人少；有人對於疲倦的容量多，有人少；有人對於意志管束的能力多，有的人少。除了這三點，當然還有許多。這許多史比亞門並不再把牠們分開了，他把牠們合而爲一叫做原始能力。有的人的原始能力高，有的人低。譬如做算術，有的人，生來就會做，有的人永遠學不會。學音樂有的人很好，有的人連聽都不愛聽。這就是說原始能力有高低。高低的容量對於智力也是有關的。從容量方面同性質方面兩方湊攏來，史比亞門斷定了智力是什麼。他的智力定義是：

『智力就是了解經驗，引出關係，引出互關的能力，並有保留，疲倦，意志管束和原始能力的容量。』

（3）智力測驗的結果和解釋

在智力問題解决以後，第二步他從事的是智力測驗。用了數十個人，來做各種的測驗。但是測驗的結果總是I.Q（註1）相同，或是相差不過四十。

甲	五歲	IQ120
	七歲	IQ123
	八歲	IQ125
	十歲	IQ121
乙	五歲	IQ113
	六歲	„117
	八歲	„110
	九歲	„109
	十歲	„113
丙	七歲	IQ110
	八歲	„105
	十歲	„104
	十一歲	„109
	十二歲	„111
丁	八歲	IQ90
	十歲	„89
	十四歲	„96
	十五歲	„101

上面是四個人受測驗的紀錄。這三個人在不同的時期受不同的測驗。但是結果總是IQ相同或相差不多。史比亞門于是發見了這一點，他就很想要解釋牠。接着他就發見了他的兩因與理論，G同S。

（a）兩因子理論

他的兩因子理論是如何發見的呢？簡單的回答就是互關法（Correlation Study）。互關法是用統計學來算的。完全正的互關叫＋1，完全負的互關叫－1無關係是0所.8.9.7這些正數都歸＋1，－.8－.9－.7這些負數都歸－1差不多。正的互關表明IQ完全相同，0，完全不同，－1，完全反同。牠的算法如下：

$$1-\frac{6\times 差^2之和}{人數(人數^2-1)}$$

	第一次名	第二次名	差	差2
甲	3	5	2	4
乙	7	6	1	1
丙	5	3	2	4
丁	2	1	1	1
戊	1	4	3	9
己	4	2	2	4
庚	6	7	1	1

差2之和＝24

人數＝7

人數2－1＝48

6×差2之和＝144

$$1-\frac{6\times 差^2之和}{人數(人數^2-1)}=1-\frac{144}{48}=+.57$$

女賊的自白（四）

王余杞

老師，我眞感激他。把他的女同鄉介紹給我，她們對我都好，很可憐我，我感激得下淚。

女人不是人嗎？我現在敢這樣問了。我看見她們福，比別人高貴，比別人享：比別的男子都團團圍着向她們獻媚，但她們一撇，不理。我看見她們：常常收到許多不認識的人的信函，說她們是怎樣的美麗，說她們是怎樣的用功，說她們是怎麼的有學問；而她們，反而生氣，把來燒了。我看見她們：每天會有無數次的電話來找，請逛公園，請上館子，請看電影；而她們，不去。女人不是人嗎？我不相信。

「女人不是人嗎？」我問她們。

「不是人！是皇上！」她們說。

「對，是皇上！」老師也笑了。

老師，我眞喜歡他。自己下了課還認眞地給我補課，叫我用功，暑期可以考大學。考大學，我那里敢想。但老師說，大學也不過就是那麼一回事，某學校尤其容易，用點心是不難的。他的話我不敢相信，却是很希望。我自然高興。他怎樣這麼對我好，莫非也有什麼心？——「像侍候老爺的爸爸那樣的心？我臉上發熱，心裡可也樂；那是不壞的：年輕，有錢，有學問。

我那里配？

同住的她們，闊氣得很：短褂子，短裙子，短旗袍，長襪子，長旗袍，高跟鞋，單的，夾的，棉的，皮的，絲的，綢的，緞的，呢的，應有盡有，一天一套。而我，成年論月一件藍布大褂。

我希望他不在乎衣服上。

果然，他又給我錢用。

老師，我眞愛他。

男子如果不罵女人不是人，男子也覺可愛，所以，我愛我的老師。黑眉閃出英氣，臉上很有精神，都是我們女人所缺乏的。女人柔弱，正需要一種強毅的力來扶住她！老師，我從前看見並不覺得怎麼樣，但，慢慢地，忽然愛上他。因爲愛他，便覺得他好，人好，心好，學問好，樣樣都好，一百個好！他站在我面前，我的心就跳；想，莫非他就要伸手抱着我！不害怕，我很希望。

而老師並不。

心裡燒熱，說話門引他，裝不知道。不灰心，慢慢地來，一次，兩次，還是不理。我恨他，仍是不灰心。

別人都說笑話，我嘴裡否認，心裡可樂。

天氣熱了，老師還是不斷地給我補課。我眞愛他。我希望考上大學，考上大學他就會理我了，我想。

報名，赴考，考了三天。心裡害怕，試題沒答一半，那里有希望？別人樂，自己苦，飯也吃不下。

前途前途，我不敢想。謝謝那好人——老師——反來安慰我。

發榜了，考上備取，總算能夠入校，並不枉然。女人，並不是不算人；大學生，好聽的頭銜！我高興到不知道該把自己放在那里！在街上，想告訴所看見的人說：「我是大學生！」在學校裡只繞圈，想告訴所有的同學說：「我也是大學生！」學校是我的，宿舍是我的，一切一切都是屬於我的！

不收學費，不收宿費，膳費也減半。我立刻搬了進去。

幾百同學，穿紅着綠，爭妍鬥媚，我羨慕；客廳裡來往不絕，都是西服少年，各人找他們各人的朋友，我羨慕；一塊兒出去，密密談心，快樂，快樂，我羨慕。

我願意有這樣的機會！去找老師，老師只問我的功課。我門引他，雖還是不理，我有點生氣。

同是人，同是女人，爲什麼她們該幸福？有漂亮的衣服，有要好的朋友，成天快樂。而我都沒有！看看自己，藍布大掛也破了，舊了，見不得人了。我傷心，我沒有一件好看的衣服！怎麼辦？一件衣服向人借，忽然有了主意。

同屋子的一個同學很慷慨，借了一件舊的給我，很合身，很時髦，雖然舊一點，也很漂亮。我高興，燙頭髮，畫黑眉，撲香粉，洒香水，嘴唇塗得鮮紅。去見老師，他一定愛我。

然而他扳着面孔皺了眉頭。

我心裡發狠；這算什麼，我也是大學生，論資格，那點不配？不理活該，另外找人！

第九十號目錄

戰後歐洲農業的革新　楊勉齋譯
你的智慧好比日光（詩）　李惟建
智力是什麼？　張宗炳
女賊的自白　王余杞

耳鳴耳聾丸耳底油

專搜三十年老梅毒不淨春秋屢犯頭疼耳目眩暈腿疼四肢麻酸或初得淋紅濁白小便腫破
硬濕瘡遍身紅點一切之症服此丸清血搜骨髓淨根底永無再犯特別保險每付大洋一元三
輕半料重一料保好除根耳底八寶油二瓶保好重三瓶除根不犯耳鳴耳聾通竅丸每盒一元每料三元耳底油每瓶三角外埠郵寄均加郵費二角不够一元不寄 [illegible]

東安飯店合記　白宮舞場

綠葉　劉莉琳　張莉莉　謝秀卿　張美莉　張莉珊　趙月青　李林林　劉月艷

本舞場爲酬答惠顧諸君之厚意起見每逢星期六均開特別跳舞大會（四月二十五日）本星期六特開甜蜜跳舞大會　當場贈獎　期於跳舞之餘共嘗甜蜜之風味以助雅趣星期日下午四時舉行茶舞會　備有細點大餐　尚望貴紳淑女聯袂偕來

西單商場　哈佩跳舞場

日場：陳曼娜　汪蘭波　趙月青　劉月艷　劉麗麗　李香君　李琳琳　徐麗卿

夜場：徐麗華　趙雪梅　汪蘭波　李香君　李凌波　陳月明

跳舞場各大舞星日夜兩參加合舞者甚多再招請舞女薪資從豐到場接洽均可傍設食堂頗稱便利

時間　日場下午四時至八時　夜場九時至二時

北平唯一藝術化最高尚的娛樂場　北華舞場

舞廳　舞侶　樂聲　燈光　地板　大餐　酒水　招待
精雅宏大　嬌艷異常　悠揚曼妙　新穎柔美　平滑加鏡　衛生精潔　價格便宜　殷勤週到
交通異常便宜
注意　不日開幕　先此預告
西長安街路北　電西五零三號

倫池齋南紙字畫店

敬啓者本齋經理時下名人書畫有年信用卓著頗蒙各界贊許頃因中外人士講求美術專備山水花卉屏聯各式雅扇精品繁多如蒙惠顧價值從廉

北京琉璃廠廠甸西　電南三三零六

北京一得閣墨汁店啓事

本閣首創墨汁迄今有年所製各種松烟油烟大瓶小瓶墨十四十餘種以及自製雙羊糊八寶印泥陳年印油頗蒙各界贊許莫不稱便　賜顧諸君認明貨瓶粘有本主人肖像商標者是真庶不致誤特此鄭重聲明祈注意焉　各省埠各南紙書局文具店均有代售

琉璃廠路北　電南二一四五

告學習日本語者

余曩著爲圖中國人學習日語之便利起見。曾著日華辭典。以爲日本語之解釋。並研究日本文法之參考書。該書上梓之後。未及數月。幸蒙各界稱贊。重版三次。此著者所深爲感謝者也。但余今親來中國。觀本書普及之狀況。而代售店之售價。竟達日金四元九角五分之鉅。合大洋超過十元以上。未免太貴。決非著者之本意。茲爲酬中國學界之好意並圖本書之普及。特提二百部。減價爲日金三元五角。除書價以外。不取分文。如欲購本書者。請過北平東單牌樓大街路西眞木堂接洽爲幸。

日華辭典著者武田欣三啓

東亞公司　或天津日租界芙蓉

精神學專家　史損之

傳授大精神新學術內分催眠術讀心術心靈術靜坐法吐納法透視法神占法道理精湛術法靈石宇宙神秘集萃一堂函授面授保證成功治病矯癖驗效神速備有詳章函索附郵票五分北平後門內大醫三貧之無力者另有免費入會治病規則

函索即覆　作南口十七號國民精神養成會啓詢電東四〇一

察哈爾省教育廳啓事

本廳訂於五月二十日考試東洋留學生二名以畜牧森林兩科爲限簡章函索即寄除呈報外特此公告

吳南愚　刻牙治印

南愚先生所刻象牙插屏金鐘象牙表墜象牙扇骨每方寸刻六千餘字細如毫髮妙奪天工所刻各種印章皆仿秦漢歐館出品如牙石晶銅各類圖章悉皆完備如蒙定約件期不悞

北平絨線胡同六十二號標緗館美術社啓電話南局三二五九號

收買零星木器　拍賣估價等事

敝行開設在平已近二十餘年專作拍賣估價等事信用昭著手續簡單公私團體機關華洋紳商學界如蒙賜顧不勝歡迎之至

行址　西裱褙胡同五十二號　電東一九九九　和利洋行謹啓

全市運會場今日落成
籌委會今日開二次會
規則提要有數處更正

本屆全市運動會籌備會佈置股，對於大會運動場（滙文場），已於日前測量完竣，遂開始趕搭看台，修築一切。記者昨日赴場參觀，該場計中間爲主席台，及總報告處。西面爲看台，計七層。南面有一面看台，與西南看台相連。東面自南端有一半看台。又該台之北端，有女運動員休息處，蓆棚一大間，北部因地面狹小，未搭看台。又場中之西北面，有蓆棚四間，爲男運動員休息處。西看台北端平行，有蓆棚兩間，爲職員辦公所。此外販賣食品部，地點則皆在場中之西部，聞某委員與記者云：大會會場，準於今日落成。茲將該場之圖式，繪誌於左：

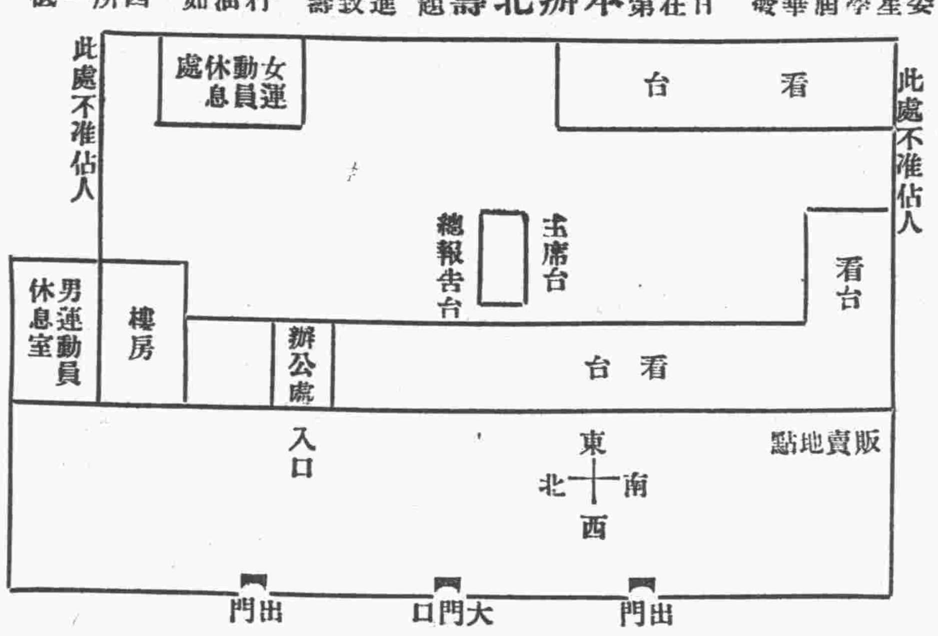

（本屆全市運動會場）

【又訊】本市全運會籌備委員會，定於今日（六日）星期三下午四時，在滙文中學開第二次全體會，討論本屆運動會應辦事宜，及赴華北運動會等事項，通知昨已發出。茲錄於下：

逕啓者。茲定於五月六日（星期三）下午四時，在滙文中學開籌備委員會第二次全體會，討論本屆運動會應辦事宜，及赴華北運動會預算及籌欵辦法，各重要問題。務祈準時出席，共商進行。無任企盼之至。此致某某先生　北平全運會籌委會啓　五月五日。

【又訊】規則提要，內應更正及注釋各點，已由局油印分送各校知照。茲摘錄如下：原報名單男子高級部之四百米中欄與原規則提要所列之四百米低欄，係屬一事，欄高三尺，中級部低欄高仍爲二尺六寸。原規則提要第三條，及第十三條，所列裁判委員會，係競賽委員會之誤。（彬）（丁）（珍）（丁）

華北運會會場冒雨趕工
＝大部份已竣事＝
籌委會繼收獎品件
魯運會今日開幕

【濟南特約通信】華北運動會會場全部工程，距預定完工之期，不過半月，現正努力工作，全部工人一千三百餘。今日（四日）午天陰雨，工作不停，田賽場如鐵球鐵餅位置，跳遠跳高方池均設置完竣。徑賽跑道平鋪灰砂，極爲整齊。尚樹梅，張貽先，郭世英等。

點，今日冒雨丈量，埋置起終點木牌，看台工程，南面西面築至九級，東西亦築至六級，面陰雨棚亦完十之七八。北面主席台，不日可築起台基，立柱梁已不及用，惟全省運動會已不及用正在東西面一臨時之主席棚，明日完畢。新辦公室外部工程已竣，亦正在粉飾室內牆壁。華北籌委會不日可遷入辦公。華北大會閉幕後，即作山東省立民衆體育場辦公之用。

山東全省運動會定六日至九日舉行

開會前一日（五日），在城內民衆電影院集合各指導員先研究大會一切事務，參加全運之團體學校正繼續報到（截至二日止，報到者已四十詳前函）除一師，正誼，華英，博文，津浦，泰安站，郵師，鄉師，尚未到外，截至本（四日）日止，報到之團體名稱，指導員姓名，錄之如下：一，鄉師，王大可，宋中岳，英中，張思，二，女中，劉宜生，樂陵中學，馮成璧，齊魯體育會，僑隊，高中，張茂林，竹，趙景剛，安，崔仲三，二中，梁伯洲，齊中，王志，般耀文，五中，高維，一，四中，十中，二中，十二中，薔，李春生，職一，萬倫，如，三，師艾子高，三，鄉師，楊，幼仙。

【又訊】華北籌委會最近又接到一批獎品，茲爲錄下：山東省黨部捐贈，銀盾一，文爲「北方之強」。山東省整委張葦村捐贈銀盾一，文爲「爲民前鋒」。山西省主席商震，捐贈銀盾一，文爲「強國之基」。（以上均未指定贈與何項）。蔣總司令行營參議，蔣伯誠夫人張偉賢，捐贈銀盾一，文爲「體育救國」，指定贈女子初級部。（四日約）

京中小學三屆聯運會
全部職員均經決定

【南京特約通訊】京市市立小學校第三屆聯合運動會，定期本月十一二兩日，在京市半邊街公共體育場舉行，現以大會開幕期促，籌備會方面，特加緊工作，並定四日（星期一）下午三時，舉行第五次籌備會議，商決各項重要事項，至各方贈送之獎品甚夥。又連日收到大會者，亦爲數甚多。又運動大會之各項職員，經分別請定，茲探錄其名單如下：會長魏市長，副會長張局長，籌備委員王肖山，張袤祝，三長，張民權，郎奎第，張坊，…

燕大—民院
稅專—勺攵
（珍）（乙）5

高級排球預選明日舉行
昨日臨時規定

【本報特訊】高級排球預選，定於昨日（五日）星期二下午二時，在附中球場舉行，參加預選者，爲燕大民院等四隊，準備一切，各隊隊員均於時前到場，委員會委員出席者，不及半數，以致未能正式舉行，嗣因選拔等隊在場臨時練習，僅由燕大民大預選，其預選期已改於明日（七日）星期四下午二時，仍在附中球場舉行，昨已通知各隊知照，茲將參加預選隊名列下：

公餘隊征平
應遼賑會之聘

北平遼省水災急賑會，現約天津公餘足球隊來平比賽，以售票收入，充作賑款，現該會已去函向該隊接洽，聞將定於九日以前來平，於九，十一日與三育及新京比賽二次，該隊一切車費食費，歸公餘隊自備，屆時大軍，臨當有一番驚人戰事也。（彬）（乙）5

五大運會展期
改十六七兩日舉行
與全市運會時間衝突之故

北平五大校體育聯合會，春季運動會上次開會定五月九日在清華舉行，嗣因全市運動會，亦定五月八九兩日舉行，時間發生衝突，五大校於上星期曾請求全市運會籌備會展期，結果未邀允許，茲聞五校運動會，因此關係，將有延至本月十六，七兩日舉行之說。（彬）（丙）5

一凡，邵汝幹，胡拔南，李清悚，劉渤，樊子山，周菊莊，童文旭。總務部總幹事王肯山，副總幹事郎奎第。競賽部總幹事姿祝三，副總幹事邵汝幹。（一）文書股幹事華樸，胡覺因，（二）汪世杰，庶務股幹事盧楚南，劉南清，陳贊平，（三）事務員，謝李劍，江悚，宣傳股幹事卜儀吾，劉劍渤，王菊，宣傳員，馬靜軒，福基，四，茨蓀，何爾超，郎奎第，之，人，品股幹事，徐林，周（四）勛，奬。保管員徐知，何濟，樓，途。（五）招待股幹事，張民，程宗菊，招待股員朱文博，劉芬芬，徐芝英，周茶潮，玉航，郭六城，山，張顧，吳淵，股幹事，九世杰，汪世杰，江蘇省立公共體育場全部武事，體育指導先生，裁判股幹事邵汝幹，第一股幹事，潘張履佩雙粹，朱徐察察，眞芳劉童何配，員股，招待股員，吳松旭勛，樊樂化超衛註，許張趙梅倫安志，錢寶汝，邵馬，（七）（八）鑑，金鑑清清，劉喬洪王，十一，德樑，吉十，公共，生，郎奎。5

五大校七週聯合球賽
受雨影響多未舉行

五校聯合球賽第七週，定昨日（五日）分別在北大輔大等校舉行，臨時宣告清華與師大比賽，北大與師大隊球網球隊，其北大與燕大比賽，時即赴北大三院與輔大網球，方面因場內積水甚多，原定在三院比賽由北大與賽者，宣告改日再賽，本週一院比賽網球一場，只北大與師大。（珍）（乙）5

師大田徑賽選手今日總練習
五時開全體會

師範大學田徑賽，各項選手業已選妥，開定於今日（六日）下午三時半，在操場舉行男子選手總練習，並於是日下午五時，在體育部開全體討論大會，如屆時不到者，即取消隊員之資格云。（彬）（甲）5

郵筒

SC先生鑒：來函敬悉，函詳覆。「二工征平消息」，已見昨日本欄「小消息」矣。另記者。

遊城南藝園

外五自治十一區第十四坊義務遊藝會

五月六日星期三准演

電影　日夜准演　國外艷情唯一巨片　野花香　八大本

王雨田　王抓人　英葵　胡參趙髻　太平歌詞

田俊霞　范玉蘭　果寶銀　雙英桂　書坤　大鼓

西戲場　夜戲　東戲場

楊菊芬　楊秋芬　孟麗君　劉文奎

趙雲　趙艷琴　翟少月　韓樵

珠簾寨　長坂坡　（日戲）四五花洞　過（夜戲）　狸貓換太子

白天新劇場表演

玉亭　張笑影　小鳴鐘

【全班合演】鋸碗丁　本

加演前　金鷄嶺　全劇

雜要場

白雲鵬　文明大鼓　常樹田　滑稽　倭瓜　大鼓

焦德海　劉華　快治　子元　杜萬林　果　福貞　相聲　戲法　戲迷　雙寶

各堂會　武　五虎棍　雙石頭　秧歌等

晚燃放五光十色大花盒

中和戲院

五月六日（星期三）夜戲准演

特煩 程艷秋

李洪春　周瑞安　吳富琴　曹二庚　范寶亭

漢代歷史名貴生平傑作偉劇

文姬歸漢

此劇備有說明書唱詞並另有新本程艷秋君親自託精印封面隨票附送

新奇佈景五色電光

李洪福　李多奎　程繼仙　芙蓉草　馬連昆　文亮臣

會稽城　祝家莊　胭脂虎　天齊廟

現已售票男女合座

吉祥戲院

下期夜戲

荀慧生

准演傑作佳劇

特到蜂兎

種大批長毛洋兎了

意國純良黃金蜂種　機製養蜂各式器具　美橫純蠟速效巢礎　天然花粉純蠟蜂蜜　蜂兎新書蜂箱兎箱　一概減價零整批發

北平西單北甘石橋二九號　電話西局七二二號　和記蜂兎總場　兎業部目錄價表函索即寄　省外購備有匯欵　具將用郵票來當即奉上

養兎

富國裕家乃最有利益的副業但非飼純種不易發達本園經理驗豐富每日到各處採選最高養兎良種長毛肥美大兎意願割愛各樣專家作種讓價格外公道決無荒謬每日下午六時後到東華門北河沿六十二號業餘養兎場閱議

美國法學博士 律師賴錕

第一事務所　北平西安門酒醋局十號　電話西局二二四一

第二事務所　天津英界四十三號路貴厚里二號汪宅　電話三一〇〇

東城通訊處　東城沙灘七號

楊本賢廣告部

汪振威

德國明興大學醫學博士　德國梯濱根大學皮膚醫院醫生　歷任德國明興大學內科外科婦科皮膚醫院各部主任　及門診處主任

診例　門診一元　出診六元　深夜加倍　急症隨請隨到　星期節日停診

診所　西單鮑家街十九號　電話西局二六二八

時間　門診上午十時至十二時　下午二時至四時（星期節日上午）　出診下午四時至七時

住宅　西交民巷七十五號（中國銀行對門）　電話南局四四四

光陸電影院

今天日夜三場（第一場三點一刻　第二場五點半　第三場九點二十分　照常票價）准演

全部五彩歌舞鉅片

青春[illegible]

最艷麗女明星 南錫珂羅

影界美男子 羅吉爾

精心合作

歌唱跳舞　運動滑稽　浪漫愛情　香艷大觀

▲完全五彩的影片甚多，此片皆係光明的外景，但與天色皆與眞景無異，草木前五彩影片顏色太暗之病，無以部五彩片可云破天荒，故本一遭與吾人相見，第

主演者銀壇已有甜蜜及紅粉知己二大名片，爲聲新的傑作，此爲其第三次合作，並爲最新脚本，得意傑作，原爲百老匯舞臺名劇，連本片二年少懈，票價達美金五元以上，上座演迄未中有偉景，天使五彩歌舞數幕，五色繽紛，輝煌崇取偉景，球場一洗，奇觀。此片艷麗，多係高爾夫球，佈景皇艷精練絕倫，吾人耳目。

加演　鋼筆炭畫　一本

派拉猛公司一九三一年特製偉大巨片

開明戲院

正陽門外　西珠市口

八日（星期五）夜戲

楊小樓　傅小山　錢金福　劉硯亭　遲月亭

三國歷史唯一傑作佳劇

冀州城

此劇係楊藝員早年演唱之傑作，劇必貼滿座，連環賦尤心有重大價值，長坂坡落馬，演此戲時係以張琪林配馬超，錢金福配姜叙，楊藝員之英姿颯爽，唱白打三者並佳，叙爭門之武功緊湊，及妻子被誅，觀者如入山陰道上，有應接不暇之勢，本院屢次函聘，七年未演，茲訂於星期五在本院演唱之傑劇，仍以錢金福飾姜叙，劉硯亭飾楊阜，未以劉硯亭飾楊阜，章以吉祥鮑飾...

楊寶忠　吳彩霞　關麗卿　（探母回令）

九日星期六夜戲

全本虹霓關

郭仲衡　王蕙芳　華慧麟

吳彥衡　吳鐵庵　馬連昆　鍾

八大錘　斷臂說書

大觀樓

前門外大柵欄

電影

五月八日至五日星期二三四五　日夜准演　風雨不停

昌明影片公司出品

沈桂珍　華婉芳　葉娟娟

合演　江湖奇俠　劍術神怪　機關　連台巨片

第四集　火燒平陽城

看過前三集不可不看此集，未看過者更不可不看此集，這集比前三集更精彩，神怪滑稽，較前猛烈，情節緊張，劍術稱奇，可稱影片之王，百年不朽之片

時間　日場三點　夜場八點　一樓三樓　上樓下

男女合座　概不加價

文飯店 通舞場

特聘南北著名舞星

津聘舞星 陳曼娜　冰艷仙子 王冰瑩　舞界名宿 李湘君　津到明星 李妹

齊慧貞　陳小娜　水香　唐賓君　林愛君　林艷君

韓蕙卿　趙妹　徐麗卿

每晚八時半起二時止

登場伴舞

本店及舞場精心調製英法大菜冷飲，各界崇推，名點顧客，意向精求，特聘名廚，並設舞廳，光取價至廉，美士媛正宜餐宴，界春鮮，由口味適之，歡迎賞試

腳腫如行路

腳腫臌症之先導，初患時兩腳腫脹，早晨輕，晚間復腫，按之有窩，移時復起，行路如踏棉花，此病乃因腎虛氣虧，久立久坐勞，爲腳腫臌症，是以名醫束手，不治不能制水濕，下注故先腫腳，日久上延過膝至腹，以致病家之危險萬狀，患此症者，所費許多，各界病者之需要，本醫研究腳腫臌症，專治一腳門素有經驗，能於三五日內治愈，奏效之敏速，…

耳聾如有

耳內如刮風之聲，乃爲耳聾之發源也，初起耳中如似風聲鼓音，或似蟬鳴，用手按之，似無移時去手則又如前，作響此病發於肝腎二經，多因腎虧肝盛，急怒憂思，酒色過度，虛熱上炎，以致耳內作響，作聲慢慢成爲耳聾，不閉雷聲…

經濟界

金銀

標金盤旋七百四十兩
結果較前回漲五兩三錢
平足金每兩稍漲起三角
大條銀英縮十六分之一

【上海五日專電】上海標金行市，復轉回漲仍盤旋於七百四十兩左右。計早市開盤爲每標金（漕秤十兩）一條，合規元銀七百三十八兩五錢，續報最低七百三十七兩，七百三十九兩五錢，最高爲七百四十四兩五錢，收盤爲七百四十三兩。午市（春季賽馬停開）結果較前日計每標金一條，又復回漲有五兩三錢。

昨日（五日）平市足金行市，開爲每公砝秤一兩，合現洋初爲一百零二元，後曾漲至一百零二元四角，至最後落爲一百零二元三角，結果較前日，計每兩倘稍漲起三角。

【倫敦四日電】倫敦大條銀行市，較前近遠期均回縮十六分之一便士。計近期報十三便士又八分之一。遠期報十三便士又八分之一。

【紐約四日電】紐約大條銀行市較前回縮四分之一。計每盎斯合美金二角八分又八分之三。

證券

平債市昨續暴漲
裁兵編遣期貨漲起二百元
九六現貨亦復驟挺五十元
全市成交一百零二萬五十

昨日市面公債交易情形：

◇前場市況◇

市場做開之公債，計特約期貨，裁兵及編遣兩種，平交期貨，九六近期一項；現貨，九六公債一種。交易亦頗興旺，全場各債共成交有六十七萬。而價格趨勢，因滬電行市，各債復急起回漲，故此間市氣，因亦甚爲振作，價隨之而漲起。特約期貨裁兵六月期開爲七十六元，成交二萬，較前日亦忽暴漲有二百四十元。編遣六月期開爲五十六元五角，成交五千，較前亦猛漲一百七十元。平交期貨，九六五月期開爲十七元五角，成交五千，較前亦略漲三十五元。現貨九六開爲十七元四角，略低至十七元三角，後又稍稍升，起最高價直漲至十七元六角，至收盤落爲十七元五角，成交六十四萬，較前亦忽驟漲有六十元，茲將前場各債行市經過情形，分列於左：

▲特約期貨：裁兵六月期，開一盤七十六元，成交二萬。編遣六月期，開一盤五十六元五角，成交五千。

▲平交期貨：九六五月期開一盤十七元五角，成交五千，

▲現貨：九六公債，開盤十七元四角，一七三五，最低十七元三角，一七三二五，一七三五，一七三，一七三二五，一七三五，一七三七五，一七四，一七四五，一七四七五，一七五，一七四七五，一七四二五，一七四五，一七五，一七五二五，一七五五，一七五七五，最高十七元六角，一七五五，收盤十七元五角，成交四十六萬。

◇後場市況◇

市場作開之公債，計有特約裁兵期貨，及現貨九六債兩種，交易仍頗不惡，全場各債共成交有四十五萬五千。價格趨勢，均稍疲軟，特約期貨裁兵六月期開爲七十五元五角，至收盤又稍漲至七十五元八角，成交四萬五千，結果較前場則稍回落二十元。現貨九六開爲十七元六角，低至十七元三角，後又至十七元七角二分五，至收盤復跌至十七元四角，成交有四十一萬，結果較前場計每萬亦稍回落十元，茲將後場各債行市漲落情形，分列於左：

▲特約期貨：裁兵六月期，開盤最低七十五元五角，七五六，收盤最高七十五元八角，成交四萬五千。

▲現貨：九六公債，開盤十七元六角，一七四，一七三五，一七三二五，最低十七元三角，一七五，一七五，一七六，最高十七元七角二分五，一七四七五，一七五，一七四五，一七四二五，一七四，一七三五，一七四二五，一七四，一七三三，一七三五，一七三，收盤十七元四角，成交四十一萬。

滬平國際匯兌

上海

【五日電】上海國際匯兌行市，結果較前日，英漲八分之一便士，美漲二角五分美金，日無變動。茲將昨日行市列後：

▲倫敦（規元一兩）一先令三便士又八分之一。

▲紐約（規元百兩）三十元又八分之五美金。

▲東京（日金百元）一百六十二兩又二分之一規元

北平

昨日（五日）平市國際匯兌行市，結果較前日，英跌十六分之一便士，美跌十生丁，法日各外匯均無變動。茲將昨日行市列後：

▲英匯每華幣一元，合（先令）十一便士。

▲法匯每華幣一元，合（佛郎）五個六十五生丁。

▲美匯每美金一元，合（華幣）四元四角八分一七。

▲日匯每日金一元，合（華幣）二元二角零五。

錢市現票俱漲

昨日（五日）錢市交易市況，較前略佳，全市成交約有九十餘泡。價格亦皆轉俏，結果較前日計現洋元每泡，回起五分，銅元票亦漲五分。茲將昨日行市列後：

【現銅元】開盤爲一分半折九兩零五分，每洋一元，合四十吊零一百四十文。中盤最低爲一分半折九兩，每洋一元，合四十吊零一百十五文。收盤爲一分半折九兩，每洋一元，合四十吊零九十五文。

【銅元票】開盤爲一分半折九兩二錢五分，每洋一元，合三十九吊九百六十文。中盤最高爲一分半折九兩三錢，每洋一元，合三十九吊九百十五文。收盤爲一分半折九兩二錢，每洋一元，合四十吊零五文。

貨幣

老頭票微漲廿五兩

【天津五日專電】天津老頭票行市，因滬市賽馬，標金祇開早市一場，而來電行市，亦甚堅穩，故此間日票交易，亦大減色，價亦甚爲平靜，全市高低相差僅五十兩。計開盤爲每日金一本老頭票一百元，合行化銀一百五十一兩二錢，旋稍低落至一百五十兩零八錢，後又逐漸升起，至收盤復漲至一百五十一兩三錢，結果較前日，計每萬倘稍好起二十五兩。

北平證券交易所去年公債交易統計（續）

共成交額二億零二百十五萬九千元

種類	月份	現貨（單位元）	期貨（單位元）
鹽餘庫券	一月	[illegible]	……
	二月	[illegible]	……
	三月	[illegible]	……
	四月	[illegible]	……
	五月	[illegible]	……
	六月	[illegible]	……
	十月	一五〇,〇〇〇	……
	十一月	三〇〇,〇〇〇	……
	十二月	一,六三〇,〇〇〇	……
	合計	二,五八〇,〇〇〇	……
春節庫券	一月	二〇,〇〇〇	……
	二月	四五,〇〇〇	……
	三月	五,〇〇〇	……
	四月	二五,〇〇〇	……
	五月	八〇,〇〇〇	……
	六月	二五,〇〇〇	二〇,〇〇〇
	七月	一〇,〇〇〇	五,〇〇〇
	十一月	一〇,〇〇〇	……
	合計	二三〇,〇〇〇	二五,〇〇〇
十四年公債	四月	五,〇〇〇	……
整理七釐	十二月	一八,〇〇〇	……
二批整理六釐	十二月	五,〇〇〇	……
中國銀行股票	二月	八〇,〇〇〇	……
	三月	二〇,〇〇〇	……
	四月	一,〇〇〇	……
久大精鹽股票	四月	一,〇〇〇	……

（未完）

滬各債仍堅漲

編遣近期暴漲四百元
下午第二市因而停開

【上海五日專電】

上午第一市頭盤

	五月	六月
關稅	五七・七〇	未開
編遣	五八・五〇	五七・〇〇
裁兵	七五・九〇	七六・五〇
六釐	六六・三〇	六四・五〇
九六	一七・一〇	一七・三〇
關短	七二・六〇	七一・八〇
善短	七三・六〇	七二・七〇
四批捲烟	九六・四〇	六六・〇〇
二〇關短	七三・八〇	七一・六〇

（二場收盤停開）

下午第二市頭盤

	五月	六月
關稅	五六・六〇	未開
編遣	未開	五六・三〇
裁兵	七五・八〇	七五・八〇
六釐	六六・五〇	六四・五〇
九六	一七・三〇	一七・八〇
關短	七三・四〇	七一・八〇
善短	七三・二〇	七一・七〇
四批捲烟	六九・二〇	六八・五〇
二〇關短	七三・〇〇	七一・七〇

（二場收盤停開）

各債較前漲落比較

	五月（每萬）	六月（每萬）
關稅	漲一一〇元	未開
編遣	漲四〇〇元	漲二九〇元
裁兵	漲二九〇元	漲二六〇元
六釐	漲一八〇元	漲一五〇元
九六	漲六〇元	漲五〇元
關短	漲二六〇元	漲一九〇元
善短	漲一五〇元	漲七〇元
四捲	漲六〇元	漲九〇元
二〇關短	跌二〇元	漲一七〇元

匯兌

津申匯率穩定

【天津五日專電】天津申匯行市，開爲＋行化銀一千兩，合匯上海規元銀一千零四十九兩五錢，結果較前日，仍無甚變動。

釐拆

天津洋釐續挺

【天津五日專電】天津洋元合行化銀，開爲六錢九分一釐八毫七絲五，後曾漲至六錢九分二釐二毫五，至收盤落，爲六錢九分二釐一毫二絲五，結果較前日，計每萬又稍稍漲二兩五錢。

各國金本位之維持與國際金分配應有之救濟（四）

頌平

總之，現金進口以後，對於一般社會購買力之變化，須視此項現金分配於準備與流通之方向如何，又須視法律上習慣上對於準備率之規定如何，更須視金融當局之所採之信用政策果爲何若，此金入口對於多種支付工具之通貨制度之影響也。其次，吾人當之金之移動與物價之關係，通貨或銀行信用既因金之輸入後以增加，然銀行持信用以授入，因以增加其購買能力者，必爲最後承受此信用之人，彼復以之擴充其對於物資與勞務之需要，經此擴充之後，又以工資之增加，擴散於社會出一階級以漸達於其他階級，而擴大其貨幣所得，由貨幣所得之擴充或流爲物品之消耗，或流爲儲蓄，爲生產財之增加，發生物價提高之影響，由是而於儲蓄者，或儲蓄中不流爲投資之用者，則不發生此影響。

再次則爲貼現利率之運用。利率之高低，即能影響資本需要之強弱，由此以限制信用量之全體，由此以控制物價高低之趨勢，利率高則儲蓄發達而投資減少，社會之購買力，由消費轉而爲儲蓄，非由消費轉而爲資本財。由是消費財與資本財之物價具呈下落之趨勢。物價落則出口發達，同時以利率昂高資金流入。及其久也，則信用之基礎增加，而物價轉而上騰，此中央銀行所以能運用利率之高低以爲順逆其國際借貸關係之手段也。由大體言之，戰前各國殆可謂大部份依於貼現政策之運用，以達控制其現金之輸出入之目的，於國際借貸平衡維持之，特不能以全體概論耳。

第二　戰後金本位之變化

戰後金本位性質之變化，約有如下列各端：

甲，收回國內流通之現金，全數集中於中央銀行而爲準備。

乙，戰前各國中央銀行對於所發行之鈔票，須付以金幣者，今則不外下例三種辦法，（一）付以金塊，（二）付以金匯兌，（三）或則二者並行。

丙，戰後各國銀行之準備，不外以金塊或匯兌充之。

丁，戰後各國中央銀行，恒於紐約倫敦等國際金融中心握有大宗匯兌。

戊，準備金總額之計算係對於發行總額與即期債務之和之百分數。

此外尚有他種所發生之變化，如擴大市場運用之發達，倫敦及紐約各地其例也。如紐約投資地位之增進，如金之輸送費用之減輕，因而使金輸送點之範圍日趨短狹，此皆戰前所未有也。戰後金本位經此變化以後，其影響所及，可得而言者，約有下列各端：

第一，禁止現金國內流通之影響，國內現金流通之禁止，即爲集中中央銀行之反而，立時發生之結果：即（一）現金使用之節約，（二）金移動之有力效用，因而擴充。蓋金爲全部通貨或信用之基礎，稍爲移動，效用立顯，全部信用，賴受感覺。

第二，金匯兌本位之施行，在持有此大宗匯款之國家，自然絕對爲一種金使用之節約。然在須付出此項大宗匯款之國家，則爲維持應付之便利起見，自不得不增加其準備之現金部分。

第三，爲金匯兌本位施行以後，對於國際清算方法之變化，在昔金匯兌本位未經通行之時，國際清算大抵以現金爲主。自匯兌本位一經施行，中央銀行之準備，得以外匯居其一部分，由是清算之結果，其影響如何，當視此匯款係存儲於商業銀行，抑係存於中央銀行爲轉移，更當視清算之事實，究係發生於何種國與國之間。舉例而言，如甲國之中央銀行，對於乙國之商業銀行爲存戶，今甲國人以其存款之一部出售於商人，以清算該商在乙國市場之債務，如此則乙國商業銀行所改換者，只爲少一外國存戶而多一內國存戶耳，無須現金之移動。若其存款不在乙國之中央銀行而爲乙國之商業銀行，則其結果可以由國外即期債務變而爲國內商業銀行之現金存款，由此而發生部分的信用之擴張。

以上數點皆戰後各國金本位之變化比較重要之情形，吾人試再進而考察各國金融政策應有之改善。（未完）

北平西單牌樓

美味可服　並不腥臭　補力偉大

中德魚肝油

蜜麥汁精

神經衰弱，氣虧血虛，病後失調，萎黃病，軟骨病，第一二期肺病，咳嗽多痰，抵抗力薄弱者均宜服，每瓶一元二角

前門外五洲　中英　王府井廣濟　藥房　東安市場振亞　太和　東四牌樓鼎記　瑞華　西四牌樓北京藥房　均有代售

中德大藥房發行

沈衡書醫生

已由德國返平　現時照常應診

診時間　門診上午十時至十二時下午一時至三時（星期節日停止門診）出診下午三時至七時（星期日上午出診）電話東局二三二二號

診所南河沿南頭蒲河一號（歐美同學會間壁）

傷風咳嗽　各種肺疾　有痰無痰　服之立愈

美國白松咳嗽糖漿

定價每瓶四毛每打四元

北平天津各大藥房均有經售

總批發處華安藥房

真光劇場

今天（星期三）日場三點半　夜場九點一刻　開演

著名女明星潘琳閣　前輩大明星劉可迪　合演

米高梅公司無聲片　滑稽喜情絕妙佳劇

海濱韻史

趣史如環　諧妙無窮　繪聲繪色　形容盡致　喜情第一　滑稽無雙　絕無僅有　空前佳片

【只此一天】

戀愛小說的艷詞情話，造成了銀幕上的奇驚極險理想的戀愛是甜蜜的，事實的戀愛是危險的，本片用描寫才子佳人的筆調，刻劃愚夫愚婦的戀愛，本片用海濱浴場作背景，有意想不到之美的趣味

注意　星期日上午十一時　特別早場　開演陸克快車

平安電影院　有聲電影　聽得見　看得見

今天（星期三及星期四）日夜開演　日場三點半　夜場九點一刻

嬌艷明星　萊木蘭女郎主演

百老匯歌舞女明星柯尼　春閨夢裡人男主角拜倫　「歧途」男主角阿姆斯　合演

佳人無意

摩登生活　精警透闢　劇力震盪　戀愛之鏡　歌舞穿插　絕妙好戲　寫情如繪　滑稽多趣

摩登女子應該懂得世故人情，尤其要看透男子的伎倆，不上人家的當，本片寫幾個聰明女子，怎樣應付環境。痴情是無用的，一個人失戀，便有一個人得意，男子的求愛，也應該懂得些女子的心理。虛榮心是人人有的，黃金是人人要的，紈袴子弟不一定娶不到淑女，只要能斯斯文文地做個柳下惠。劇力緊張的時間在他同她求婚時候，平空來了一個紈袴子弟。一個孤身男子，一個孤身女子的家裡，並且是在晚上。她要求精神上的刺激，到狂歡會去尋快樂，結果是麻醉了自己。一宿醒來，不知道自己失了貞操沒有。

星期五起演

影界美男　黃金歌喉　當今第一明星之傑

那佛羅主演

西班牙風光　新創作劇本　最名貴歌曲　百年前妙舞　世界名影片　藝術結晶品

思凡

中央電影　和平門內　北新華街

今天（星期三）日場三點半　夜場八點半　開演

（米高梅公司出品）（滑稽趣情大喜劇）

一對母夜叉　瑪麗德絲勒　波麗摩蘭　前輩喜劇家　法雷麥唐納　美艷女明星　翁絲黛　四大明星合演

刻劃社會人生妙劇　精警透闢明星會串

難爲了爸爸

淋漓盡致滑稽無匹　充實緊湊絕世喜劇

本片演員俱經嚴格挑選，人人有戲，個個認真，一對母夜叉有二十餘年之舞臺銀幕經驗，姑且不說，單那配角中的爵士夫人，便是法國的著名女伶。中國人說親事，講究門第相當，外國也是如此，攀高親，要面子，便得鬧笑話，添麻煩。本片描寫上中下三等人家，一切都同實有其事一般，女兒的撒嬌，父親的爲難，母親的好勝，窮親戚不湊趣，普天下全是一樣。

票價　樓下二角三角　樓上四角　日夜同價

北平東城北新橋南石雀胡同內九道灣路西二十四號康之淵醫藥社

北平東城北新橋南石雀胡同內九道灣路西二十四號康之淵醫藥社

選載

栽培美棉淺說（三）

孫博庵

甲　提倡植棉與選種美棉之緣起

五　從前引種美棉失敗之原理

棉之生於原野也，良莠雜居，互相交配，不知已歷若干年代，盡量發揮其天然之野性，世界各國，無不相同，即今日棉作最盛之美國，其種類亦至複雜，初無純系可言，嗣經人工之選擇，改善其環境，乃能顯著其美性，成爲某某種純系之棉，其劣點，則經人工之制止，暫隱而未發，固未嘗根本剷除也，設一旦離其鄉土，環境變遷，則復其天然之本性，優劣互現，育棉家若不乘此時期，採決然之手段，除其劣本，勢必愈演愈多，全場混雜，我國引種美棉垂二十年，幾已全部退化者，即爲此也。十餘年來，全國中最負盛名之陝西棉，號爲引種美棉成績之最優者，民國十九年，華商紗廠聯合會，發表其棉纖維之長度，分爲十三項，竟無達一英寸者，其退化之程度，亦已可想，此外不足論矣。遂使國人但聞美棉之美名，未享美棉之實利，終疑於一經輸入中國、定即退化，而不知其產量及品質之轉可改良增進也。蓋即有一二實行育種之棉場，如滄海中之一粟，其力至微，未能作大規模之推廣，引起大多數人之注意也。

六　今後引種美棉應採之步驟

雖然，我國引種美棉以來，輸入種子，不知已歷若干次，至今僅以棉種退化爲憾事，未嘗引進害蟲，已屬萬幸，是亦吾人不可不知者。美國棉蟲爲害最烈，從來由該國輸入之棉種，到著後，多未消毒，即直接發交農民播種，若由種子中引進墨西哥象鼻蟲，則今已蔓延，無法收拾，其爲害且不堪設想矣。墨西哥象鼻蟲者，原產於墨西哥，於一千八百九十二年，隨棉子輸入美國，當時美人未加注意。數年前紐約時報載，據棉業中人云，目前棉花所受損失之價值，約達四萬萬金元以上，因之美全國專門家之力，講求撲滅及防止之法，又年費鉅金，甚至利用飛機，由天空中散佈殺蟲藥劑，亦未收若何之效力。

江海巡防與肅清盜匪

▲海軍部派員在中央電台講述

【京訊】海軍部派軍械司司長林獻忻，於今（二十五）日在中央廣播電台，報告江海巡防與肅清盜匪之計劃。其原詞如下：

各位同志同胞！國家爲什麼需要海軍？因爲有了海軍對外謀增進海權，抵禦外侮，執行國際公法，備爲外交後盾。對內維持領水公安，因海上災害之不測，爲之觀象授時、推算潮汐；防船船航海之遭難，爲之建設海岸燈台覓向台無線電台，並置救生救火船隻；防商船設備未周，遇難時危及搭客生命，爲之設官專司檢驗；防外口瘟疫之傳染，在口外領海，爲之設立檢疫場；使航海商旅得以安全。稅斂國之大政；防營商船舶之走私，爲之設置特務專艦；防外國漁船之侵越，漁汛時期，爲之嚴密巡邏；使稅課漁業，得以保全，以上任務叫做江海巡防。現在海軍部對於這種計畫，已經着手辦理。近來沿海邊疆，海盜殺人越貨，時有所聞，尤應早日肅清。所以今天，把江海巡防和肅清盜匪的計畫，給諸位談。

我國沿海地方，在前清時代，對於上述之江海巡防諸政，完全廢弛，以致外人越俎代庖，變成了一種公營性質。日本三十餘年前，也是這樣。現在革新時代，這種喪失主權的事，亟應收回自辦，要比外人辦的更有進步，方能達到廢除不平等條約之目的。說到巡緝海盜，前清時代更是完全放棄責任，以致海盜猖獗，尤以江浙廣東海面受害最烈。到了民國以後，各該省雖設有外海巡警，因船小力弱，不能出海和盜匪抵抗，於是盜匪無所畏懼，糾集愈衆，防範愈難。十餘年來，軍閥作亂，早置人民生命財產於度外，沿海居民之受海盜蹂躪，更沒有人過問了。因此海盜日益猖獗，到了現在，未嘗斂跡，劫掠商輪之事，層見疊出。如三北公司之寧興，招商局之新濟，新銘，英國商輪之海寧，皆爲海盜劫過。即在長江上下游的商船民船，亦屬遭匪劫。吳淞口外浙洋一帶的漁民，被盜匪劫掠勒贖的事情，更不可勝計。致各處商業航業漁業交通各方面，均受重大的阻礙與損失。又因盜匪劫掠外輪之事，引起國際責難，藉口保護僑民，時時派艦駛入我國內江，喪失我國江海主權，這實在是很痛心的事。

現在國家已經統一，還有足以爲害我人民的，就是盜匪。政府要爲人民除害，故派兵實行剿匪。至於肅清海盜，更爲不可緩之事。查江海巡防與肅清海盜，本爲巡防艦隊的專責，我國現雖設有海岸巡防處，祇有砲艇數艘，力量非常薄弱，所以仍須由作戰艦隊，相輔辦理。

我國海岸綫延長一萬三千餘里，港灣海口非常複雜，長江流域，橫貫七省，單就吳淞至四川之重慶，已長約一千三百二十里，即珠江黑龍江，亦通過數省，他如各省河流，更不計其數。就地理上的範圍看來，我國海軍，非有很多的軍艦，對於各地方的防務，實不够分配的。現在全國海軍駐防的區域，以第一第二艦隊擔任閩浙蘇及長江一帶的防務，第三艦隊擔任渤海黃海及東北的江防，第四艦隊擔任廣州瓊崖以及珠江流域的防務，合計全國海軍大小各艦艇不及百艘，其總噸數還不過外國的主力艦一二艘。有的可以航海，有的祇限駛於內江，不僅艦齡已老，即航行速率，亦極遲緩。其中能航行超過十數海里的，不過十餘艘。就此海軍現狀看來，不但對於國防力量薄弱，單以維持本國領水安寧，亦甚爲難。海軍部對於肅清盜匪，維持江海安全，早有決心，近來迭經派艦巡邏各處，無如防區廣大，兼顧爲難，巡視偶有未周，海上又發生事件。查各方函電請求派艦保護，極爲懇切，但以艦數太少，又多不適用，以致不能一一應付，實覺非常慚愧。

地方自治與農村

▲內政部派員在中央電台演講

【京訊】內政部前（二十八）日派該部地方自治專門委員奚則文，在中央廣播電台作施政演講。其原詞如下：

今天所來講的，並不是本部的行政報告，因爲關於內政部三年以來的工作經過，不久將要發表內政報告，公諸國人，現在不來贅述。僅就個人關於地方自治與農村的一點意見，略述如下：

地方自治，是三民主義的基本組織，尤其是訓政時期的唯一工作，因爲要達到「人民四權使用之訓練，完畢國民之義務，誓行革命之主義」，這幾項最終目的，除掉地方自治這一條途徑，是沒有其他出路的。所以總理於民權主義和建國大綱中間，聚精滙神，惟在直接民權，以及對於縣自治的實際行使：而本黨歷次重要會議，如確立縣以下的自治制度，制定地方自治進行程序，扶植地方人民自治能力，指導人民努力完成地方自治的一切條件，都有具體的決議。最後的目標，歸結到地方自治眞正的完成，爲進入憲政的地步，可見地方自治的意義，是何等重大，而在目前訓政歷程中，更是要把全力來推進，以繼續總理的遺志，完成本黨的使命。

我們知道地方自治，不止是一政治組織，並且是一經濟組織，把這兩種做到了，總能達民權民生的目的。不過要認清楚一點，本黨的政治主張是全民政治，經濟自然也是全民經濟，所以一切政治建設與經濟建設，都以地方爲重心，如果自治不是從地方做起，那麼一切建設無實際的成績，便不是眞正的地方自治了。講到地方這兩個字的意義上，不用說照中國幾千年農業歷史的國家，自然以農村地方佔其大部份，由此可知自治問題，與農村地方關係是不容忽視的。因爲中國現時尚在農業經濟時代，全國農民生產，佔全生產百分之九十，農民人數，佔全人數百分之八十以上，農民生產和人數既然如此之多，就可想見農村地方佔全國的地位了。我們要促進地方自治，如果不是把農村地方自治起來，那麼大部份地方沒有治理得好，自治就成爲空談了。所以農村自治，又爲自治的基礎。

☆　☆　☆　☆　☆

開設北平和平門外南新華街路西中間　會賢堂

一料除　老淋新林

白濁丸精奇與妙特別奇佳奇藥用過諸君無不稱妙無論初得舊犯片白便紅撒尿刺痛精糊馬口久淋不愈用此藥三付立止刺痛完全重者五付保管除根不犯確實有把握保險非敝堂誇口欺人試用方知奇驗每付

包愈　玉蓉洗臉

此水專門化學功效昭著神奇絕妙專擦面部黑暗氣色酒刺雀斑紅點黑點風癬皺紋路受風霜一切面部斑點擦此水立粉能換容

偏墜疝氣丸

此丸專理遠年

嗚謝按摩名醫

啓者鄙人因身患半身不遂六月有餘經中西醫診治終難生效幸經友人介紹按摩專家許君蔭輔大夫及許馮廊如女士摩按月餘大痊愈步履如初鄙人感戴無以爲報特登報端聊表謝忱先生寓燈市口椿樹胡同二十八號電東三千三百五十二號德勝門內李廣橋東口袋胡同六號後門　樊傑臣啓

王君異齋畫　收件處宣武門內鮑家街丙二十七號　潤例函索即寄

三共醫院

（統治）內外科　（專治）皮膚各科　六〇六　及九一四注射　花柳淋病新藥注射價格從廉　（種痘）門種五角往診面議三元　（戒烟）短期戒除絕無痛苦　（院址）和內絨線胡同　電南五三三

中原醫院

院長董之僑啓

統治內外兩科　勁敵短期根治　備有德國注射新藥多種　▲血液檢查▼細菌培養　▼注射服藥具用德國新法　▲喘息咳嗽▼特效注射立時診治　大街四十五號　電南九〇二

高氏夫婦　專門牙科醫院

本院四大特色

（一）拔牙無絲毫痛苦

（二）專治牙科口腔大症

（三）上下滿口磁牙鑲牙　補牙保與本牙無異

（四）優待學界貧民施診

醫師　美國西北大學牙科博士高中基　日本東京東洋女齒專醫學士高鳳南

▲址　西單報子街東口內八號　電西二三五六九

▲診　午上九時至下午六時

專門牙科　北平牙科醫院

專治口腔外科牙科一般新法鑲牙上下滿口義齒等

門診　每日上午九時至下午五時　出診預約

院址　西單捨飯寺廿五號　電西局二五八六

院長　牙科醫學士　姜台永

女子醫學士朱松

精治　內科　小兒科　婦人科　產科　皮膚花柳科　兼治　外科　眼科　耳鼻咽喉科

診療所　門診　除星期日每日上午十時至十二時下午三時至六時　往診隨請隨到　設於和平門內西馬路西舊簾子胡同七十九號　電話南局一九〇九

肺病第三期

診察肺病有無隨時掛號

寓　三海公園西邊府右街中間太僕寺街路南五十三號內　惠羣醫館

平安診療所

專門花柳科婦科

門診　▲每日上午九時至十二時　▲下午二時至六時　星期日照常　及紀念日

梅毒　德國法國九一四六〇六注射毫無痛苦每針只收二元五角

淋症　注射特效藥每針只收洋一元　洗滌尿道不另收費

性病　陽痿遺精早洩生殖機能障礙限期痊愈

戒煙　十日完全斷淨毫無痛苦二十日小癮

接生　手術敏捷採用新法　生婦人孺子決無痛苦　取費低廉

地址　西長安街六部口十二號

德醫茅乃經啓

男女宜服剷除下列各症

德國新到美容清血片

代售處　西單牌樓　英美大藥房　電話西局九七九

治法

瘰癧專科世醫士許文貞

祖傳奇效秘方　藥品中西參用

一　不施刀針療割

二　敷藥服藥毫無痛苦

三　愈後完全斷根

四　不礙他經

門診由上午八時至十二時下午二時至六時　出診時間電約　星期停診　診費一元藥金在外　寓安定門大街山老胡同五號　電話東局七七五

普羅西藥公司

艷容素　生髮水　拔毛水　斑點水　粉刺水　黑髮水　普羅氏膏

總批發處　北平宣外菜市口　英法大藥房　外埠函購原班奉寄　電南四三七二

嗚謝羊癇瘋除根

北京東亞公司新到物品

介紹良醫

袁君進之浙江孝廉精研醫術三十餘年凡經診治著手成春現寓西河沿一四二號電話南局三五六八特爲介紹抱恙者幸注意焉

龜齡集

只此一家　並無分號

購藥諸君認明瓶式

禮堂氏秘製

謹防假冒以免受害

琉璃廠西南園吳宅啓　甲九十號

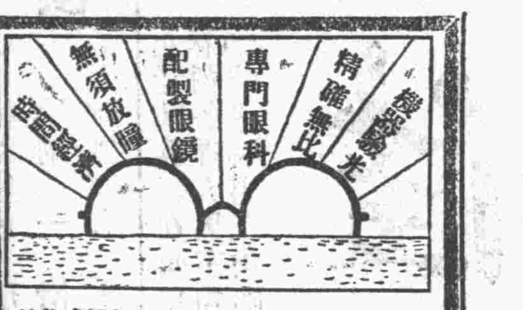

啓明眼科醫院

院長　劉寶華　德國柏林大學奧國維也納大學眼科專門歷任協和醫院眼科及國立北平大學醫學院眼科主任

門診　每日下午二時至五時　星期日上午十時至十二時

院址　大六部口中間路西　電南二一九九　出診預約

清香洗頭粉

每兩一角　每磅一元

北平前門外大柵欄屈臣氏大藥房

德國慎思藥廠製

產出胃病　克利片

康寧補血精

淋病斷根　哥那珠

總批發處　北平東安市場正街路東太和西藥房

國產晶石光學鏡片

目惟民生之一無時不賴目光而求敝號專造晶石光學鏡片光線準確養目耐久價值而無損失